重慶商務日報

Commercial Daily News Chungking

本報價目　零售每份四仙　每月一元　半年五元六角　全年十一元二角　外埠每月加郵費二角　郵票代洋十足收用

地址重慶市商會內　電報掛號○五一三　電話五五五五號　出版號第七千三百六十二號

本報領得內政部警 中執會中字第二七六 五九十號登記證

中華郵政局特准掛號立照券總包按特優益送

今日出版三張半

天行健

印泥各種屏對書畫鐫刻牙石
角木橡皮圖章精印鉛石名片

德上實下虛痰飲喘促五種水氣陽陰兩脫中風痰湧婦人血海虛寒小兒痞症倒塌逆候等症急用棗湯吞灌五六十粒小兒減半立即回生其效如神誠是救命之靈丹請注意是幸

電話七七四

聚興誠銀行聲明摺據遺失作廢

啓者本行前於廿二年與宣康錢莊往來曾由該莊立交本行往來計數摺據一只計明聚興誠銀行抬頭結至廿二年二月十五日止差欠本行一十五元茲因此項摺據不知遺失何處特爲登報聲明以後無論中外人士拾得均作廢紙此啓

叢書集成與四庫全書之比較

商務印書館謹啓

	四庫全書	叢書集成
內容	四庫內容雖稱浩博，但當時選書標準，完全以清廷主觀的眼光爲依歸，名作未予著錄者不少。	刊刻叢書，各有主旨，即各有選書之標準。叢書百種，集成選輯最實用最名貴之叢書百種，其全部取材之範圍極廣。四庫未收之書輯入本書者，爲數甚多。故欲窺見本國學術之全部體系者，惟有求之於本書。
時代	四庫全書第一部成於清乾隆四十七年。	叢書集成所收叢書，直至清末爲止。四庫成書後百餘年內之著述亦多經收入。
種數	四庫著錄之書計三千四百六十種。	叢書百種之子目合約六千種，去其重複，實存四千零八十七種，較四庫著錄諸書之種數約多十分之二。
字數	四庫全書約七萬萬字。	叢書集成約二萬萬字，約當四庫全書字數三分之一。
分類	四庫全書分類簡略，不便檢查。	叢書集成子目四千零八十七種，依王雲五氏中外圖書分類法先分爲十大類，以下再析爲五百四十一小類，門類井然，體而正確，絕無模糊影響之弊。

四川新業銀行董事會啓

逕啓者查本行前經股東常會議決定於六月底結束在案所有股東之股本均應分還茲於六月十二日復經召集臨時股東會議議決訂於六月三十號起開始付還股本除將付還股本詳細辦法及手續詳載會議紀錄勿庸贅述外相應登報公告希　各股東查照上開日期持憑股據來行領取第一次應歸股款爲荷此致

各股東　公鑒

啓者。本行行員　所佩藍色證章、第五十號、第七十八號兩枚、又茶房　所佩淡綠色證章、第十六號一枚、於本月先後報稱遺失、特登報通知、任何人拾得、均作廢無效、再本行所製證章、以資區別、對外并不生何種關係、附此聲明。

川鹽銀行啓

四川經濟月刊

第三卷　第四五期合刊

現已出版　價目發售

要目：
觀概濟經界世之來年五十後戰歐
新經濟恐慌論
復興中國農村經濟的問題
白銀問題之總結算
西南交通建設計劃商榷
危機重重的日本經濟
英國政府之收支制度
一月內之國際國內省內經濟情報
重慶金融調查

價目		本埠定價	外埠定價
每月一冊		二角	二角
半年六冊		一元二角	一元三角
全年十二冊		二元	二元四角

發行處：四川地方銀行重慶總行經濟調查部總發行
四川地方銀行成都萬縣分行瀘縣內江自流井五通橋宜賓辦事處上海代理處樂山涪陵代辦處分發行
重慶成都京滬平津武昌杭州各大埠各大書局均有分銷

四川地方銀行經濟調查部

四川商業銀行增設成都分行通告

啓者本行爲服務社會便利各界起見特增設成都分行辦理普通商業銀行範圍內一切業務現已覓定南新街第五十六號爲行址定於七月二十五日開幕凡本行設有分行及辦事處所在地均於是日與成都通匯手續簡捷匯費克己如荷各界委託辦理無不竭誠歡迎用答盛意此啓

成都分行電報掛號○九三四

有錢須想無錢苦，莫待無錢思有錢。

重慶銀行儲蓄部

陝西街　都郵街　三牌坊

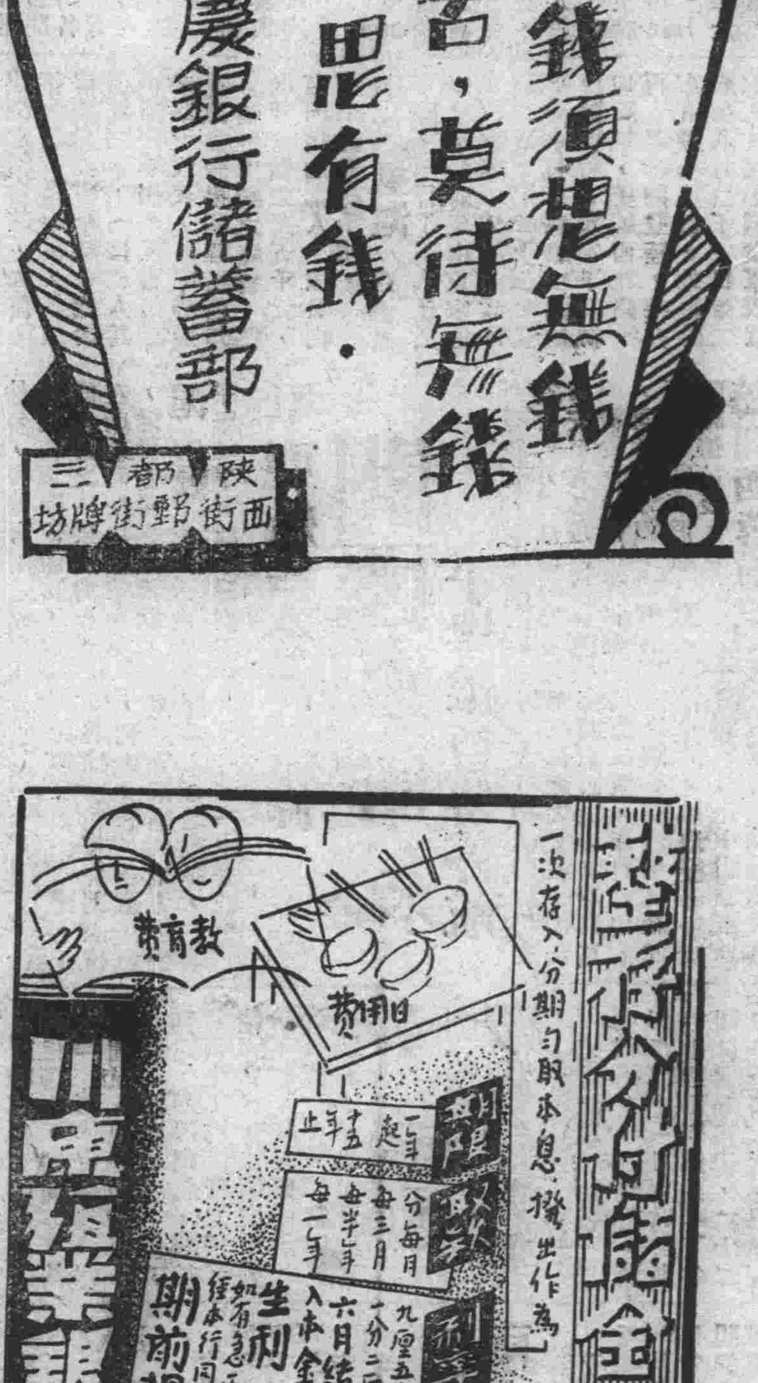

江海銀行增設杭州分行通告

啓者本行爲便利各界及推廣營業起見特在浙江省城三元坊增設杭州分行已於三月二十一日開業辦理普通商業銀行範圍內一切業務凡該省內各處匯款均可轉匯手續簡便匯費克己如荷委託無不竭誠歡迎以答盛意

上海總行　寧波路　電報掛號　六一○九號　六一三三
重慶分行　曾家巷　電報掛號　六十四號　六一三三
電話　經理室　四一七　營業室　六○二
杭州分行　三元坊　電報掛號三○六八

川邊季刊一卷二期出版

專載：民國二十三年來康藏糾紛之問題　雜谷腦遊記　馬邊調查

調查資料：經濟　社會　交通　政事

定價　每冊三角全年四冊共一元二角

定刊處　重慶中國銀行四川月報社

國內要聞

江北連陰四日 運河續漲勢將盈堤

黃水流至蘇境各縣搶修堤防 行政院將開會討論救災辦法

清江浦二十一日電，沂水二十日二十一日均猛漲，且江北連陰四日，運河水位又高，二十一日窰灣漲三尺一寸，十字河口漲一尺六寸，劉老澗漲二尺，清水閘漲一尺一寸七，若再猛漲，勢將盈堤，

清江浦二十一日電，導淮工程處現據二十一日黃水流至蘇境之飛電，六塘河沿堤各縣，加緊搶修堤防，

徐州二十一日電，蘇省陳主席沈廳長頃電徐債成鄧專員，着手努力督率民工趕築防黃河大堤，及早完成，并着獎勵各出力關係縣長，

徐州二十一日電，環徐黃河故堤，由地方各級政府督促城廂民衆兩萬餘人，十九日起修堵各缺口，劃分二十八段，由雞嘴壩進至牛山，工程進行甚速，二十一日經各長官驗視，八晚工程告竣，

南京二十一日電，鄂魯等省連日電政院呈報災情，請撥款賑濟，政院二十三日例會，將討論救濟辦法，令主管機關分別辦理，至撥發賑款將由賑委會及救災準備金保管委會酌情支配，

南京二十一日電，衛生署近紛接長江黃河各水災地帶函電，報告災民疾病衆多，疫癘流行，請派員攜藥救治，該署日來積極準備，已呈政院於救災準備金項下，撥防爲防疫經費一俟款到即出發，

長江各地水位報告 上游均漲下游已退

南京二十一日電，揚子江水委會發表二十一沿江水位，重慶一四，七三公尺，較十日漲三，七八，二十年最高二六，三三，萬縣一一四，五八，較二十日漲〇，六八，二十年最高一五，三四，沙市，七，一〇較二十日漲一，一〇，二十年最高七，六四，岳州一四，一四，較二十日落〇，一一九，二十年最高一五，五五，漢口一四，九九，較二十日落〇，一六，二十年最高一六，三四，九江一三，七五，較二十日落〇，〇六，二十年最高一三，八七，安慶一三，八七，較二十日落〇，二十年最高一三，二〇，蕪湖八，六六，較二十日落〇、〇三，二十年最高八，五四，南京六，九八，較二十日退〇，三，二十年最高七，六二，鎮江五、三三，較二十日落〇，七，二十年最高六，三一，

漢口二十一日電，許世英二十一日上午十時由高一涵賀衡夫吳國柄等陪同視察張公堤，先後詳細視察，分金爐金銀潭姑嫂樹溼口橋口等處工程，五時渡江赴武昌訪高一涵張羣，晚八時率隨員乘湘鄂專車赴湘，張羣陳光組等均赴站歡送，聞許氏留湘一晝夜，定二十三日晚由湘返漢轉京云，

濟南二十一日電，二十一日晨七時褚民誼由青來濟，晤韓商談救濟水災，十時半乘津浦三零五次車離濟返京，據談原擬乘機返京，因霧乘車，汪病漸癒，對救濟魯水災中央已有辦法，

漢口二十一日電，湖北省水災救濟總會，以天門漢川災情奇重，民食爲艱，前已採購大批賑糧三十船，定於二十二日派員運往天門一帶散發，又武昌漢陽災民散居各處，已令省會公安局覓定收容地點四處，將爲災民搭蓋棚屋棲身，（中央社）

杭州二十一日電，省府令各縣市凡關水災後一切堤塘防修，均由省水利局統籌辦理，各縣市均受其指導，

江漢流域災區遼闊 鄂境報災四十八縣

漢口通信，本年江襄並漲，直衝橫溢，釀成空前巨災，鄂境七十縣中，報災者已達四十八縣，襄河流域，損失之鉅，更不可以數計，茲就各縣報告中，錄其梗概如左，

襄河流域　自鄖西至漢陽，凡十一縣，本月初襄河大漲，奔騰直下，各縣堤垸，紛紛潰決，鄖西當漢水上游，首被淹沒，即縣水灌入城，高過雉堞，城垣潰決十三四丈，房屋沖倒七八百棟，穀城城崩數處，淹斃人民數千，光化全縣淹沒王富洲一村，居民一千，淹斃千八百人，襄陽老龍堤潰決，大城崩潰二丈，所屬樊城市，完全滅頂，人畜漂流無數，宜城全縣被淹，鍾祥十一工堤全部崩潰，水灌三縣，鍾屬七二境，相繼潰決，縣城水深丈餘，人民逃避不及，溺斃者全縣達十萬人，天門受鍾祥十一工堤影響，多寶灣大堤，河境，彭公垸，香花垸，護城堤，一夜崩潰，頓時水齊屋頂，人民淹斃，亦達十萬，岳口至張截港間，撈獲浮屍一萬四千餘具，糧食悉被漂流，人民斷食，行政專員，亦枵腹三日，潛江林家集堤潰決，二區五區全淹，漢川王家營，大王廟，下五里等三幹堤，及尹家垸，城隍港，揚池口等七十二垸，均潰，縣城東南北三門城上可以行舟，漢陽爲襄水入江處，因漢口張公堤堤身堅實，水勢向該縣猛衝，以致所有堤垸均潰，全縣淹沒，整個市區，惟有山有水而已，

長江流域　南北兩岸，共二十四縣，上游之秭歸，興山，長陽，均大半被淹，人畜死亡不知凡幾，宜昌以下，災情尤重，宜昌小溪塔，王家壩，張家場，悉淪鉅浸，宜都一片汪洋，茫無涯際，當陽城牆崩潰過半，松滋枝江堤防全潰，城垣崩倒，江陵一弓堤，吳家大堤，陣湖大堤潰決，水灌全城，卓市全鎮滅頂，淹斃人民數萬，沙市亦被水淹，荊門西北境淹沒，公安，中和，又和，和順，天保，同興，保和，三興，天興，同順，鐵馬，護城，金獅，德金，護道，鄒郝，花驛，張泯，金豐，永長，大萬，六合，張思，復呂，友和，胡昌，大隐，同慶，永鎮，三星，東大，大自貢，沅陵，中梓，牛灘，二聖等卅餘境全潰，石首復興，歸興，兩幹堤漫潰，天興，大興，羅城，陳公四幹堤，相繼崩倒，牽連二十餘民境，江南岸之廬公，張城等漫溢，災區極大，監利車灣堤缺口，白潔廟布拐東大境，西大境，四大堤潰決，沔陽紅土堤，一十五堤，十合堤均潰，武昌三合境漫潰，白沙州青山一帶被淹，嘉魚六合境被匪挖掘，全堤崩潰，淹沒村莊無數，鄂城北區被淹，大冶之黃石港進水，陽新全縣成災，黃岡方家湖，魏家湖，兩堤潰決，陽邏全鎮盡成澤國，浠水永保堤潰，圻春復豐復成兩境潰決，廣濟黃梅因受馬華堤影響一部分受災，或山洪暴發，或積水爲災，廣濟之武穴市全淹，其他各縣爲墟，人畜漂沒，在鄂東者有黃陂一縣，鄂西有恩施，興山，五峯，遠安，鶴峯，竹谿，來鳳七縣，鄂南有通城，蒲圻兩縣，鄂北有孝感，房縣兩縣，鄂中有雲夢一縣，共計十三縣，現正由救災總會統籌救濟云，（十九日）

何應欽北返期未定 商震宴戰區各隊長

北平二十一日電，何競武二十一日電平謂何應欽俟軍政部務摒擋就緒，即可北返，惟日期仍未定，

天津二十一日電，商震二十一日午後三時至保安司令部，召見各處長垂詢一切，對今後工作進行亦有所指示，當晚七時在西湖飯店宴來津戰區保安特警各總隊長張慶餘李允聲張硯田趙雷等，

天津二十一日電，蕭揮瀛二十一晚十一時半由平來津，二十一日謁宋哲元，有所報告，（中央社）

楊杰赴贛參觀各建設 昨可抵昌

南昌二十一日電，楊杰以本省爲新運策源地，建設事業突飛猛進，將由京抵省參觀，明可抵省，

南京二十一日電，京中大金大學生來省考察，業赴各收復區參觀，二十一日返省，定一日起程回京，（中央社）

黃紹雄滯滬 返杭無確期

杭州二十一日電，黃紹雄十九日離漢後，并未返杭，頃據財廳長徐青甫告中央社記者，黃現尚因事滯，何日返杭無確息云，聞黃十九日晨乘機離漢，過京略停，當日原機飛抵滬，省府祕書長黃華表十九日晚車赴滬，實係奉召前往，

徐州二十一日電，杭二十一日晚七時半公畢返杭，黃紹雄留滬，尙須稍遲返浙，（中央社）

圻琛兩艦編隊問題 決靜候蔣電遵辦

南京二十一日電，據陳策與中央社記者談話，圻琛兩艦如何編隊，決靜候蔣電遵辦，至兩艦去歲已在港大修一次，目前無再入塢必要，外間不明，多所誤傳，（中央社）

陳濟棠視察祖墓 捐二十萬元修西山瀑布

香港二十一日電，陳濟棠二十一日晨由省赴花縣視察祖墓工程，并捐廿萬元修理西山瀑布，（中央社）

公祭葉琪 各機關團體到五百餘人 李宗仁等

香港二十一日電，葉琪二十一日晨公祭，到李宗仁白崇禧黃旭初黃季陸等暨各機關團體代表五百餘人，情形異常肅穆，（中央社）

黃延楨視察大鵬灣防務 返粵謁陳報告

香港二十一日電，省訊，黃延楨視察大鵬灣防務後，二十一日乘海籌艦返省，謁陳報告，（中央社）

贛防空展會 參觀之市民達三萬餘人

南昌二十一日電，二十一日晨往防空展覽會參觀之市民有三萬餘人，絡繹不絕，并舉行男女學生防空演講競賽，成績甚佳，顧祝同熊式輝均有獎品鼓勵優勝者，（中央社）

滬粵籃球戰 全黑勝綠

上海二十一日電，廣州綠白籃球隊二十一日晚七時半對全黑，綠白在上半時極爲活躍，以下八對十三佔居上風，休息後，全黑出全力相抗，結果全黑以三七對二二，反敗爲勝，（中央社）

王靖國謁閻報告綏西墾務 邵元冲蒞綏王等百餘人往迎

歸化二十一日電，王靖國二十一日午由包過綏轉并謁閻錫山，報告綏西墾務，并有所請示，王談綏西地方秩序甚佳，田禾較上年茂盛，唯近來黃河時漲，致套各渠常遭決口，已責成屯軍民夫協力防範，預料不致出險，

歸化二十一日電，邵元冲二十一日下午七時由包蒞綏，傅作義王靖國等百餘人往站歡迎，晚宴爲邵洗塵，（中央社）

林主席廬山消夏生活 晨起徒步山嶺鍛鍊足力 讀書寫字後與方外對弈

牯嶺通訊，國府主席林森，年高不耐苦熱，每至炎夏，即逭暑廬山，已將匝月，現林氏起居頗多可紀，特採誌如下，

日常生活　主席黎明即起，在山霧迷茫中，即披衣離牀，憑窗面日，微微呼吸，洗盥一過，下樓進雞汁一盂，米粥兩碗，佐以福建鼎日有之肉鬆，餐畢策杖徒步山嶺，往返四里，鍛鍊足力，九時許回邸，讀報批閱贛省府轉來公私文件，午飯菜四色，葷素各半，係林老僕阿曝調製，皆擇林所素嗜者，於隔晚請示後，翌晨採辦原料烹調，飯後退往客室呷汪裕泰祁門紅茶一盞，吸呂宋雪茄一枝，書寢一二小時，有興則登山遊覽名勝，或應外間約會，不出門則在邸讀書寫字，晚餐如午飯，惟加雞汁魚翅一小蝶，傍晚夜深，嘗食閩式茶點或糖菓少許，

槐蔭對弈　主席自抵山以來，常游五老峯，白鹿洞，黃龍寺等諸名勝，逸興遄飛，黃龍寺主持幻空，福建莆田人，與主席同爲蘇小鄉親，故締方外交，幻空善弈，曾東渡扶桑，攖得三段頭銜，故主席喜與對局，就方丈室或大門首，宋槐樹根上，敲子丁丁，以消永晝，二人美髯飄拂，布掛袈沙，如神仙中人，寺中有欽錫硃跡妙法蓮華經，（乾隆）清高宗南巡時，御璽鈐以十二分名貴，曾茲幻空以林爲政府元首，故亦請蓋印，盡一日之功，逐本書面鈐主席官章，並親書（國民政府主席林森拜誌）十字，聞海會寺主持妙根大和尚亦擬做法，請求主席賜題云，

赴美童軍代表 今日放洋十月初返國

南京二十一日電，赴美童軍代表由總領隊嚴家麟領導，於二十一日午五時赴滬，二十三日乘大來公司格蘭總統輪放洋，十月初可返國，我國赴美童軍代表團一行十四人，定二十一日晚由京抵滬，二十二日應滬童軍理事會公餞，

二十日晨起程赴美，聞該團攜有中國童軍全體贈送美總統大銀盃一具，所鐫語句及式樣，均含有民族特性，頗稱珍貴，此外參加美軍成立二十五週紀念會之各國童軍代表，該團亦攜有名貴禮品多種，預備贈送以留紀念（中央社）

滬訊，中國童子軍總會遴選之赴美童軍代表，自二次檢查體格錄取正式代表十二人後，即在京積極訓練，各種課程，嗣因應褚民誼之提議，又加派踴鍵代表二人，經費亦另由中央增助三千元，現該隊已於昨晚由京動身來滬，今晨即可抵此，定二十三日乘大來公司郵船格蘭特總統號啓程赴美，

增加經費　此次赴美之童子軍，依照總會所發表者本爲十二人，嗣因此十二人中，對於踴鍵成績較差，故復由褚民誼提請中央，加派遺族學校學生戴金堯湯護民二人（按二人爲南京市本屆全運會出席之踴鍵代表）隨同參加，以資表揚國粹於海外，至於出國之經費，核准者原爲二萬五千元，茲因增加二人，故另由中央補助三千元，

由京抵滬　茲悉童軍隊，一行十四人已於昨晚十一時乘由京來滬夜快車來滬，擬在滬休息二日，定二十三日晨乘大來公司郵船格蘭總統號啓程，預定下月初旬可抵美國西雅圖，再由西雅圖登陸，乘火車直駛華盛頓，此行除參加八月二十一日至二十八日之美國童軍成立二十五週紀念大會外，並對於宣揚我國文化與敦睦邦交，實負有重大使命，

隨帶禮物　我國童軍隊出國，此次尙屬創舉，故總會對此，非常重視，此行除攜有贈送各國童軍之紀念品數百件外，復備有贈送羅斯福總統之隆重禮物，預計此行之結果，對我正在萌芽時期之童軍前途，定可獲得不少貢獻，

滬市歡迎　本市童子軍理事會理事羅烈謝煙波等率領童軍前往迎候，理事會方面，並擬設宴歡送，（二十一日）

企圖竄粵境 閩匪張鼎承部入饒平滋擾

廈門二十一日電，土匪張鼎承殘部經閩剿後，已由平和大小蘆溪竄至詔安轉繞江地方，企圖竄入粵之饒平，（中央社）

歐亞航空公司籌備 闢西蓉航綫 平粵線暫時停航

滬訊云，本埠歐亞航空公司，邇日積極籌劃西安至成都間之飛航線，約於下月初正式開航，茲悉同時平粵線，因客貨極少，暫緩開航，茲分誌詳情於後，

籌闢西蓉航線　該公司除原有平粵，滬新，蘭寧，包四綫外，近日積極籌備西安至成都間之飛航，並向德國定購變發動容克斯式機三架，以資應用，昨據該公司祕書語記者，稱，兩地機場無庸另闢，且途中山嶺氣候皆較滬新線極西段爲佳，大致無多大困難，俟有機會，即行試飛，約於下月初，即可正式開航，

平粵暫停開航　又該公司平粵線，週來因長江水勢暴漲，長沙漢口兩站機場，曾爲洪水淹沒，飛機不能升降，同時鄭州至廣州段，客貨極少，飛機亦不夠分配，故決定將該線暫停開航，現公司方面，正進行購機事宜，俟其到滬，即行復航，至於滬新線，現仍祇能飛至蘭州爲止，惟西安至蘭州，寧夏至包頭兩線，近日客貨，均異常擁擠，已於上週起，增加班次，改爲每週往返各二次云，（二十一日）

謁楊樹莊墓 陳紹寬召海軍人員舉行紀念週

福州二十一日電，陳紹寬二十一日七時許赴鼓山謁楊樹莊墓，下午同與雷鄉謁祠，二十二日晨七時在馬尾召集在閩海軍各機關部隊人員，舉行擴大紀念週、並一致訓話，（中央社）

滬市降大雨 天氣頓涼爽

上海二十一日電，滬二十日午三時許又降大雨，約半小時即晴，最高溫度僅九二度，頗爲涼爽，（中央社）

平滬北上車 因切軸誤點

徐州二十一日電，平滬北上通車二十一日行至茅村柳泉間萬國寢車忽然切軸，旅客安全，經修理後於下午三點始北上，誤點四時，（中央社）

晉民教兩廳長辭職 閻徐已慰留

徐州二十一日電，太原二十一日電，民教兩廳長孫奐崙冀貢泉，近呈省府請辭本兼各職，閻錫山徐永昌二十日已慰留，惟孫辭意仍堅，（中央社）

婦女儲金

婦女欲求解放，須先求生計獨立，尤以儲蓄爲第一要務。重慶平民銀行儲蓄部特辦理「婦女儲金」解决上項問題，辦法請向敝行索閱章程，

行址　都郵街　新豐街口　陝西街　江北正街

中央銀行重慶分行通告　第三號

案准財政部四川財政特派員公署函開奉財政部部長孔魚錢滬電開四川地方銀行鈔票應與中央銀行渝鈔同樣行使同價匯兌以資整理仰即宣布並由四川省政府布告等因茲定於六月十五日實施即希查照等由自應照辦嗣後地方銀行鈔票當與本行重慶地名鈔票同樣行使同價匯兌并無歧異合行通告

中國農民銀行總行公告　第二號

本銀行呈奉軍事委員會委員長行營令准于四月一日起改稱今名並奉行政院核准備案[illegible]所發出印有豫鄂皖贛四省農民銀行字樣之一元券一二五角輔幣券流通市面仍舊行使並繼續發行與中國農民銀行流通券同樣有效特此公告

鄧培德祕製痔瘡丸

痔瘡症最是留連久而不愈必成漏症即有生命危險鄙人曾得秘傳（一）不敷藥（二）不洗藥（三）不用線縫專內服丸一次服一次歷三四鐘時即解大便二三次使毒從大便而出即刻病退有血止血脹痛立消輕者一服全愈重者隔二日再服

重慶……總店　木牌坊　鐫刻牙石角木橡皮各種圖章

…諸君患斯疾者盍興乎來
外埠函購另加郵費二角　價目　每瓶一元　每打十元
謹防假冒魚市口坎上文華街八十二號自來水上隔壁玻璃門面便是

滇軍全部將改編
龍雲電各將領發抒意見

昆明訊，滇省軍隊，經此次剿赤以後，該省之第二路總司令龍雲，鑒於滇軍組織，猶有未辦完善之處，特電各軍將領，各抒所見，而資統籌編制，以期運用適宜，茲錄原電如次，（銜略）查本軍自十九年出桂回滇以來，軍實調任，士氣不振，已置不可收拾之象，嗣經廢師成旅，激底改造，訓練新兵，補充軍實，漸復舊觀，乃整頓未覺，共匪西竄，奉命興師進剿，倉卒開拔，轉戰數月，中間缺點甚多，現已暫告段落，亟宜本此經驗，以謀補救，而資改善，惟念軍制事宜，本由中央統籌，而歐美各國，因應於需要計，亦常有因地制宜者，由地以言，關於本軍之編制問題，擬先作一具體之討論，仰我各級將校，本已往之經驗，就現時之情形，所有團以下乃至遠，應如何編制特等兵，應如何附屬，以及夫役如何規定，裝被如何配備，或平分戰兩時，或於平戰時均用者，各抒已見，擬定具體方案，統限七月以前，逕交本部參謀處，以憑彙刊，（青年社）

南昌市空前盛舉
防空展覽會開幕
上午八時在體育場行開幕典禮
展覽會場日豫章公園會期十日

南昌航訊，首都防空展覽會舉行後，國人對於防空知識極爲注重，南昌各界於七月一日成立防空展覽會籌備委員會，推定負責人員積極籌備，中央防空委員會巡迴展覽物件由曹處長實清等率運抵省，大會籌備就緒，即於七月舉行開幕典禮，展覽會場假豫章公園中山紀念堂，開幕禮於十七日晨八時在省立公共體育場舉行，是日到會者除各界長官外，有各機關公務員及各區保甲長受訓公民等共萬餘人，推定陳慶雲李中襄鼎學遂廖士翹賴偉英五人爲主席，升旗開會行禮如儀後，由李中襄報告防空展覽意義，及籌備經過，繼由陳慶寔曹實清俞理慶鼎學遂等致詞，對防空之重要，敘述至爲詳盡，各長官詞畢，乃高呼口號，攝影散會，當時烈日高張，暑氣逼人，而參加市民，毫不畏懼，且整齊嚴肅，秩序井然，是日展覽會開幕後，各機關各學校均組織宣傳隊出發宣傳，幷召集職員舉行講演會，小學生亦舉行講演競賽會，各街巷馬路通衢滿懸竹布標語，觸目驚心，飛機在天空散發傳單，隨風飄揚，情緒熱烈，爲空前罕見，展覽會場係設於豫章公園，會場大門及馬路兩端均紮有彩布牌坊，上掛（南昌防空展覽會）白布橫額，大門內亦有彩布劃分出入路線，入大門後即爲兒童玩具一樣品之陳列，路旁矗立一高約二十尺許之大砲模型，計重兩噸，此種殺人利器令人望而生畏，展覽共分三室，第一室係新搭棚內有巨型飛機發動機，照明燈，蘇羅通高射砲等，壁上懸各國飛機比較表，凡飛機數目未及一千架者不列入，我國無列表之資格也，再進爲警衛帳棚及茶棚，休息處等，第二室即係中山紀念堂，門首陳一被炸死之廳人，頭部足部均炸，一大洞，向肉模糊，極爲凄慘，室內所列陳列者爲各種飛機模型照片，理想飛機場，照空燈，測音機，防空器材，高射砲說明，炸彈模型等等，中陳一理想之都市防空配置，係依照杭州市地形設置，此外有通信器材照片等，由紀念室側門至水利局，則爲消極防空類，一爲救護手術室，一爲防毒室，有濾毒箱及其模型，水利局戶首則覽立防空警報器，第三展覽室亦係新搭蓆棚，陳列防毒器材，燈火管制與交通管制，化學兵器等，其中夜間都市防空表演程序及都市燈火管制實施程序兩模型，附有詳細說明，由指導員逐一指點及實演，極能引起觀衆興趣，此外尚有避難室之模型等，再過則爲消毒室，出第三展覽室則防特製之地下室，該室全部面積約十方，高度六尺六寸，室頂積土六尺，於出入口處標示室內建築時應備之材料；分消毒室及避難室之通氣裝置，又有淨化裝室，使室外毒氣化爲清潔無毒，後有一最長管直通土室，爲傳入無毒之空氣，同時室內之濁氣亦另裝設小氣管利用電扇向外送出，所費開達數千元之巨，自開幕後全市民衆即陸續前往參觀，極爲擁擠，（中央社）

在越擬設領事館
中法越約施行後

南京二十二日電，我國旅居越南僑胞爲數甚衆，前以未設領事頗感痛苦，現中法越約已經雙方公布實行，該約之第三條內訂明中國政府得在越南之河內或海防及西貢派駐領事，聞我政府爲保護旅越僑胞利益起見，擬在越設置領事，至將來設館地點，大約不外西貢河內等處，惟現尚計議中，

越約交涉經過

南京二十二日電，中法規定越南及中國邊省關係專約及附表，二十二日經中法雙方公布實行，已誌各報，茲據熟習此項交涉經過之某外交專家談，中法規定南及中國邊省關係專約正約，嗣經前外交長王正廷與前法使瑪德於十九年五月十六日簽訂，嗣即從事議訂該約第一附件內所載之甲乙兩表，甲表所載係我西南兩邊省重要貨物，共計三十餘種，由滇桂粵運入越南時得照最低稅率納稅，乙表所載係法越貨物運入上述三省時，得照我國當時稅則納稅，最初法方提案，聞亦有數十餘種，幾經爭持，法方始允減至六種，應納稅額幷允照將來正式簽訂貨表時之稅則爲準，惟堅持乙表內越產白煤一項，應照以前稅則納稅，並表示該問題如不能解決，談判將無從進行，政府以其時煤稅業已增加，未允所請，迭經磋商談判，幾頗決裂，迨二十二年間，政府以越約之完成，關係中越整個商務及旅越僑胞之利益甚鉅，勢不能不略予讓步，乃與法方商妥，在本專約有效期內越產白煤入口，得照二十一年稅則納稅，並一即換文決定，仍於越產白煤加以明確界說，俾事實上祇越產無烟白煤成分與之相符以示限制，越煤入口稅問題因此遂告解決，時適我國徵收米稅提高稅率，法方復以越米輸入量鉅，請求劃一米稅減輕稅額，於是甲乙兩種附表之簽訂又經一度之波折，厥後再三磋議，政府始終爲顧全中越整個商務關係，幷維護旅越僑胞利益起見，復商准法方定一與現行稅率相差無多之稅額，並俾以二年爲限，米稅問題亦即告一段落，於是雙方爭持各項均告解決，由外部與法使韋禮德於本年五月四日正式簽訂關於訂立甲乙兩種附表之議定書及其他附件，幷由我駐法代辦蕭繼榮與法外部代表於七月二十日在巴黎簽訂互換批准文書，編錄健約及其附件於二十二日公布實行，朝野多年滿望之越約，至告完成，按照該約及其附件之規定，我兩方面所得利益，其最重要者計有下列諸種，㈠上載之甲表內所列我國貨物計三十餘種，由我國運入越南時，得設最低稅率納稅，（二）我國旅越僑胞人數甚衆，以未設置領事，頗感痛苦，新約實行後，我國可在西貢及河內或海防等處派駐領事保護僑胞，（三）越南政府對於我國僑胞向多歧視，而於入境及遷居等事待遇尤苛，新約實行後，我國僑胞於出入越南國府及內地通行時，均得享最惠國待遇，關於繳納各種稅捐事項，刑事訴訟事項，亦得與最惠國人民同樣辦理，（四）僑胞在歷史上所有之各種特權，如十地權航行權漁業權等，新約實行後可更得機權之保障，不致時有再奪，（五）中國貨物經過越境所征通過稅，事實上有征百分之二十者，新約實行後，通過稅得分別減輕，至我國貨物對越輸出之增加，以及滇桂粵三省商務之振

德美大使呈遞國書
日期已經林主席批定

南京二十二日電，駐華德美兩國使節升格後，茲悉德美兩國大使呈遞國書日期，近經林主席批定九月十四日爲德使陶德曼覲遞期，九月十七日爲美使詹森覲遞期，已由外部照知兩使，又新任駐華荷使傳思德已由荷屬東印起程，二十七日可抵滬，將先謁我外交當局，然後商定呈遞國書日期，（中央社）

行將放洋之留學生
八九月間
△留美最多英法德次之
△所習科目工程占多數

滬訊，本屆大批留學歐美公私費生，將於八九月間分批放洋，記者昨向寰球學生會探詢本年出洋學生確數，據該會遊學招待部吳德寅君談，今年因美金跌落，故赴美學生似較往年增多，赴英德法者較次，茲將巳在該會登記，決於八九月間放洋各生之姓名，出身，擬入何校，及所習科目等，分誌如次，

留美 ㈠東吳法科饒定基，吳清葵，王世熊，入紐約，習法科，㈡交通大學王龍觀，入康乃耳，習土木工程，管光宇，入密西根，習土木工程，張仁滔入密西根，習水利鐵道，黃驊入密西根，習土木工程，周明鴻，入密西根，習土木工程，趙家法入密西根，習電信工程，㈢中央大學孫逢吉入明尼沙太，習農科，許傳經入意利拿，習市政，毛礪銳，入密西根，習教育，張鎮元入密西根，習文科，㈣北京大學陳東原入密西根，習教育，李冰入意利拿，習化學，㈤浙江大學居達入密西根，習水利工程，毛燕譽入哈佛，習電信工程，㈥復旦大學張思讓入哈佛，習商業管理，曹敬康入意利拿，習土木工程，潘務基入密西根，習歷史，汪禮彰入威斯康辛，習會計，徐維錢入密西根，習會計，禹士駛入密西根，習工業，㈦聖約翰大學張志銘入本雪文尼，習經濟，張長三入哈佛，習外交，鄭南渭入甯蘇里，習新聞學，林之獎入本雪文尼，習經濟，倪吉士入麻省，習工程，李志新入哥倫比亞，習國際政治，㈦滬江大學王熙入芝加哥，習生物，高克定入哥倫比亞，習鐵道，高秋蕪入哥倫比亞，習社會，周哲新入密西根，習社會，㈥燕京大學陳廣溧入威思康辛，習工業，翁初白入哥倫比亞，習行政，鄺榮祿入坑思賽斯，習歐醫，㈨大夏大學周，入哥倫比亞，習衛生教育，黃初葵入密西根，習市政，王一三入密西根，習化學，(十)東吳大學馬賢成，入康乃耳，習昆虫學，朱世珪入紐約，習法科，(十一)金陵大學丘陞元入密西根，習化學工程，魯學瀛入意利拿，習歷史，嚴家涇入明尼沙太，習農學，(十二)中山大學何文綱入夏威夷，習政治經濟，(十三)清華大學羅毅入哈佛，習經濟，(十四)北平師大胡昌駪，入密西根，習教育，(十五)東南大學胡家健入哥倫比亞，習教育，耶作舟入密西根，習近代史，(十六)柰良女師入密西根，習教育，(十七)輔仁大學與甲英入西根，習工程，(十八)北平鐵路學院黃國志入意利拿，習商業管理，

留英 （一）北京大學萬異入倫敦，習政治，（二）中央大學蘇拯入倫敦，習歷史，（三）北平大學陳銘新入倫敦，習教育，（四）日本東京高工畢仲翰入倫敦，習電氣工程，（五）上海醫學院鄧尙實入里物浦，習醫科，（六）齊魯大學藥術慶入愛丁燦，習醫科，（七）聖約翰大學嵇銳鄭入孟切司脫，習文科，

（未完）

鄂高普檢考
八月中旬揭曉

漢口二十一日電，鄂高普檢考二十一日繼續舉行，二十二日考竣，旬評閱試卷，約八月中旬可即揭曉，（中央社）

與，尤其餘事云，（中央社）

贛垣禁煙會
決首先成立
俾各縣仿效

南昌二十一日電，省府奉蔣令設各縣市禁煙會，特令民廳衛生處市政會先成立省市禁煙會，俾各縣仿效，

浙贛路
玉山上饒段
八月一日通車

徐州二十一日電，浙贛路玉山至上饒一段，決八月一日通車，又南玉兩線工程，現正趕築中，以期雙十節完成通車，（中央社）

閩財廳長
徐桴謁陳儀
報告閩政近況

上海二十一日電，閩財廳長徐桴廿一日午三時乘機由閩飛抵滬，即謁陳儀，報告閩政，（中央社）

最後消息

張學良飛陝視察

漢口二十二日電，張學良二十二日上午八時偕劉翹舜，金夢懿，張鈁，富維驥等乘機飛往陝西，午時可到達西安，此行任務，係奉蔣命前往視察該省駐軍，（中央社）

武惠堤身被浪擊毀

漢口二十二日電，武惠堤經連日北風衝刷，險狀又復嚴重，行營二十二日特派員前往視察，對於佳西至向家尾以上六七里，甚爲注意，全段雖已填築蔴袋，但舊時堤身更形單薄，民衆工作日久，補充又滑，坡全毀，

潯赤心堤前晚潰決

南昌二十二日電，潯電二十日晚赤心堤潰決，該堤長三十里，田畝三千餘，居民二百餘戶，損失約五萬元，贛水利局二十二日派員調查潰決詳情，（中央社）

馬華堤潰水洶湧

南昌二十二日電，溶電馬華堤潰水洶湧，後湖堤吃緊，加之二十一二十二日北風大作，浪激堤危，贛水利局除派員工沿河阿公堤初定等分段人負責防護外，並備材料加派民夫趕往後湖，竭力救護，又鄱陽湖受長江洪水影響，雖以宜洩，截至目前，僅退三寸餘，濱湖南新集義圩迄今仍未脫險，正在搶護中，（中央社）

極感困難，如再遇風雨，危險更有不堪設想，

市
支店　商業
精印五彩商標廣告紙片名片

國際要聞

爲義亞爭執
義日關係惡化
義參事與日情報部長談判
彼此誹謗彼此抗議

（東京）意大利駐日大使奧里梯十九日會見廣田外相，談阿比西尼亞問題時，對外相謂，最近日本報紙揭載誹謗意大利之消息，外相答以本問題可詢問情報部長，於是意參事官馬利亞尼於十九日會見天羽情報部長，談判此事，天羽指出意大利之不當態度，並聲明日本對阿比西尼亞商權之重要性，天羽十九日對意參事官謂，意政府會於六日發表非公式談話，謂阿比西尼亞因恐意大利在東部非洲經濟勢力擴大，抵制意商貨，而歡迎日貨入國，阿比西尼亞此種舉動，違反意阿條約，意政府又於十三日言及中日問題，誹謗日本，此事已經意政府既然嚴重檢查報紙，而今見此報道，可知意政府承認，如此事實足以刺戟日本國民，對於日意關係不無影響，意參事官對此答謂，對於日意關係致惡影響之事件，可謂本國政府反省，然確然違反條約，天羽謂，日方尙未知悉意阿條約內容，待調查之後，再可談判，會見於是完畢（二十日日聯電）

失言問題
杉村解釋

（東京）駐意大使杉村之失言問題，因事關政府外交方針，頗爲各方面重視，日聯社爲調查其眞相起見，十九日晚以國際無線電話直接與羅馬杉村大使交換談話，聽取其與墨索里尼首相會見之經過，日聯社記者先問，以本日各方甚願向大使與意首相會見之內容，能否將其經過詳細說明，杉村大使即答謂，現在意大利國內以阿比西尼亞問題非常緊張，其內容，世間不少誤傳，本日會見意首相之內容，其眞的實係如次，本人與意首相會見，先提出關於阿比西尼亞問題之妥協案，意首相拒絕，因此全國空氣惡化，在此情形之下，更爲緊張，且本人會見意首相，除談阿比西尼亞問題外，尙有種種題目交換意見，因意大利報紙關於日本對阿比西尼亞問題之態度，極端不正確之消息，是日會見首相席上加以更正，意報載日政府援原阿比西尼亞，或宇垣大將聲明，意阿戰爭勃發，日本不能維持中立等等之說，本人對意首相謂，意阿兩國關係未決定前，日本無決定如此過渡態度，然日本對阿比西尼亞在通商上重大利害關係，故今後繼過如何，當然加以注意，於是會見乃畢，今後意阿問題如何發展，不許預定，本人自當體本國政府意見善處之云云，（二十日日聯社）

希臘復辟黨
否認政變之謠
自信公民投票必佔多數

雅典二十一日路透電，此間復辟黨切實否認將起復辟政變之謠言，復辟黨自信，將來公民投票，贊成復辟者必佔多數，（中央社）

德猶衝突
情形較安定
各地反猶運動頗活躍

柏林二十一日哈瓦斯電，上週中國社黨衛隊隊員，逸在此間庫夫斯頓達街與猶太人發生衝突，但本日該處已不再發生紛擾情事，巳情形稍較安定，各加非館門前，已不見猶太顧客之蹤跡，反對猶太人之街頭報團體，亦未見有猶太人示威，街上亦未見有猶太人侮辱德國種族之標語，但在巴伐利亞廣場一帶，則反猶惑擾仍繼續發生，國社黨員在該處猶太人開設之商店門前大書余爲猶太人，德國人士如來此處購買，將蹈危險，此外有一瑞典影片，又沛德森與彰德者，內容係以反猶運動作題材，宣傳部認爲有政治價値，特許其免稅，在各處放映該片，頃已複印數份，寄往各地映演，又此間得訊，謂外省反猶運動，頗爲活躍，例如特萊斯頓城猶太商店，限於每日下午五時停止營業，太人速死，或德國婦女拳英結隊遊行，高呼猶太人與猪仔（指猶太人）莫與猪仔，發生關係，凡會與猶太人在一處之婦女，各報均將其姓名披露，若干公共場所門口，幷高懸掛與猶太人不准入內之牌係云，（中央社）

柏林二十一日哈瓦斯電，本月德國全國天主教堂舉行禮拜時，一律宣讀德國天主教會議所發表之宣言，幷朗誦七月十五日羅馬觀察報所登載之論文，此項宣言及論文大旨，係說明羅馬教廷對於德國宗教政策之觀點，對於德國新異教主義之宣傳，消滅生殖機能法律，及各種以反對天主教爲目的之團體，及報紙，均表示抗議，按羅馬教皇特派駐德領使與爾色尼戈昨日會向德國外交部，送遞照會，抗議德國對於天主教會所採取之宗教政策，本日天主教各教堂，復有此舉，故一般人咸認爲有極重大之意義，天主教會方面，因之一堂大快，德國秘密警察雖聞知各教堂宣讀宣言及論文，然幷未出而干涉，（又教會將主教會議所發表之宣言，印成單張，秘密警察亦未予沒收以矣，（中央社）

今日新聞提要

國內　△江北連陰四日運河續漲勢將盈堤　△林主席廬山消夏生活
國際　△義日關係惡化
本省　△四路軍佔領折戈壩
本市　△渟征後巴縣教經愈趨艱窘
經濟　△闢劃請示財孔結果圓滿
各地　△蘇北各縣旱災嚴重商開港救濟農田

三美人駕小帆船
橫渡太平洋
由橫濱出發東駛
航程四千五百哩

日聯橫濱二十日電，美國林氏舍伴島居船長，向往香港，因其家族現住坎拿大蔾古窪，決計返國，但無方法，非常冒險，即與其子非律布（現年十八歲）船員巴建，三人駕駛二十七噸之小帆船，橫渡太平洋，回其宗邦，今日正午，該船由橫濱出發東駛，計航程四千五百海里，可謂壯舉矣，

日陸軍
統一航空行政
根本改造航空本部
增設航術研究所等
訂八月一日起實施

東京陸軍當局企圖航空行政之統一與擴張起見，決將現行航空本部令加以根本改造，該部內須設航空廠與航空技術研究所，復於熊谷與所澤新設航空學校，並將明野與濱松等處之航空學校加以擴張，已於十九日閣議席上決定，此項勅令方案當與關係命令均於二十三日公布，並訂自八月一日起實施，其職員等人亦將同時任命也，十九日日聯電

四川省地方稅局緊要啓事

逕啓者竊本局長在前川南印捐總局任內時曾准卅前總辦移交專案卷二十三號即本局附設益商公棧房屋一座之契約一紙憑摺五張舖字一紙文卷一縣宗除文卷歸檔外所有契約一項當經本局禁運科一前科長田培接收保管嗣因該科長奉委舉鄉隆昌李長隨將經管一切公物交點交科長鄉藩秋接收惟當移交公物時既未開單點交又未取得接收人據旋因該部科長請假遺缺歸井非更換人員亦未收將此項契約點交代理科長關任後運科長沙穗生清理關於禁運部份文件備具副理甘始行接洽次函詢該部前科長藩秋將此項契約寄存何處始據該郎前科長復稱前禁運科長李世培奉委隆昌縣長臨行之際匆匆交出紙包一件其中有無契約當時幷未詳杳是否從前提取或呈送署部抑係遺失均不可知等語杳前項契約從前其未提取亦未呈送署部復經本局多方清杳至今仍未尋得不知該鄉前科長藩秋何遺失並遺失何由除將前項契約遺失情形呈報四川善後督辦公署備案幷請轉飭巴縣徵收局知照外特此登報聲明作廢嗣後無論何人拾得前項契約概作無效此啓

張竹軒丸散總發行　廣州狀元坊

心胃氣痛散
強胃粉
發冷丸
頭刺丹
感冒丸
拔毒膏
小兒疳積散

府痲散每元一打

四大救星又出現

天道反常冷熱無定瘟疫流行之症由此乘勢而生如不卽早防範一旦災害幷至則使醫藥莫及矣敝行再將抵塞漏巵之應時靈藥 仍丹 金寧丹 楊技露 三大救星照前減售供獻愛國諸君作防身至寶利己利人兩有俾益焉亦將新法除癖特效安良丸仍然原碼對折務使黑籍同胞早離苦海同處靑天白日之下

仍丹機械廠出品

重慶總行商業場公園口 分行瓷器街五十號 天生元經售

世界書局

新課程標準 世界小學教科書

教育部審定執照表

書名	編輯人	冊數	定價	審定執照
初小世界第一種國語讀本	朱翊新	八冊	前四冊各一角 後四冊各一角二分	審字二號
初小世界第二種國語讀本	魏冰心	八冊	第一三冊各一角 三至八冊各一角二分	審字十七號
初小世界第三種國語新讀本	吳研因	八冊	前四冊各一角二分 後四冊各一角二分	審字六號
初小常識課本	王劍星	八冊	各一角二分	審字廿五號
初小算術課本	駱師曾	八冊	第一二冊各八分 三至八冊各一角	審字四號
初小世界第一種社會課本	董文	八冊	每冊[illegible]	審字十八號
初小世界第二種社會課本	王味辛	八冊	前四冊各九分 後四冊各一角	審字四十六號
初小自然課本	董文	八冊	前四冊各八分 後四冊各九分	審字廿八號
初小衛生課本	董文	八冊	每冊八分	審字十三號
高小國語讀本	朱翊新	四冊	各一角六分	審字三十八號
高小算術課本	陳邦彥	四冊	每冊二角	審字三十號
高小社會課本	宋子俊	四冊	各一角六分	審字三十九號
高小社會課本公民編	宋子俊	四冊	前二冊各八分 後二冊各一角	審字廿三號
高小社會課本歷史編	朱翊新	四冊	前二冊各八分 後二冊各一角	審字三十三號
高小社會課本地理編	宋子俊	四冊	前二冊各八分 後二冊各一角	審字四十號

教學法完全出齊七折發售

彼美人兮

容顏艷麗 明眸善睞

然而不久以前。斑疹盈面，貌則晦膩。

彼之所以得有今日者。其秘訣在此。

彼患便秘。以致頭痛，胃痛，精神抑鬱，疱瘤滿身。自服

燕醫生補丸

後。乃獲痊愈。世界人士。因服此丸而得通便益壽者。以億萬計。

各處藥房均有出售

(一)

[illegible]天行[illegible]

參茸燕桂龜鹿阿膠宣紙名筆

晉川興參茸燕桂號開設重慶上陝西街大什字

本號爲濟急救命之需要特由北平同仁堂購備司生黑錫丹此丹專治眞元虛

一二九八

婦女良友

上面所刊兩幀肖影一望而知其年事殊懸其在右者爲福州南福幼小學主任鄭璧欽女士猶是花信年華其在左者爲上海鼎新公司蘭谿分經理徐少泉君之祖母年已八十有三然其年事雖殊而猶健康之益於韋廉士醫生紅色補丸者則一信乎此丸不愧爲婦女良友不愧爲天下馳名補血健腦聖藥請閱下錄來函觀其如何加惠於吾儕也

徐君函云「家祖母年逾八十有三常患腰背酸痛夜不能眠非常痛苦少泉屢進各藥未見明效嗣試投以韋廉士醫生紅色補丸隨見病症輕減不久便完全告愈今日康強勝昔得享晚景優遊誰謂非此丸之功得乎」

鄭女士函云「鄙人[illegible]年因積勞成疾患月信不調神經衰弱[illegible]症中西各藥遍嘗無效乃服韋廉士醫生紅色補丸無何諸症悉退體質血氣較前尤見壯強曷勝感佩之至」

韋廉士醫生紅色補丸去病強身之功無論其爲及笄少女或中年婦人或各級年齡之男子均奏一樣神效蓋歷經半世紀嚴密之試驗而證其確爲治療血虧腦弱各症之無上上品 各藥房皆有出售或向上海江西路四五一號韋廉士醫生藥局購備每瓶大洋一元五角六瓶八元郵力不取

一日之計在於晨

語云一日之計在於晨苟晨興而覺舌苦口苦神倦頭暈則一日之事廢矣凡遇此種情形毋庸失望只須今晚吞服淸導丸數粒使胃腸潔淨肝胆調和翌日自然輕鬆爽適無往不利矣

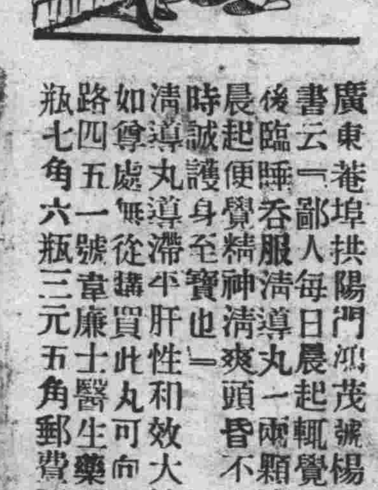

廣東菴埠拱陽門鴻茂號楊君啓桐來書云「鄙人每日晨起輒覺頭昏神疲後臨睡吞服淸導丸一兩顆連服數晚晨起便覺精神淸爽頭昏不作起有定時誠護身至寶也」淸導丸導滯平肝性和效大粒小功宏如尊處無從購買此丸可向上海江西路四五一號韋廉士醫生藥局函購每瓶七角六瓶三元五角郵費不取

一二九八

醫師信賴嬰孩自己藥片保其兒女安康

人之所愛有勝過其自己之子女者乎藥之常識有勝過醫師之所知者乎然則父母爲其子女擇藥能有較醫師所信賴以保其兒女安康之嬰孩自己藥片更佳者乎多數醫師用此兒科聖藥而竭誠讚許其治療功效滿洲柳河孤山鎮濟生醫院院長王馨三醫生卽其一也王醫來書云「小兒玉羣生後予卽不時與服嬰孩自己藥片覺甚有益現齡九月餘日見肥壯皮色潤澤如玉從未發生任何疾病可知此藥片眞兒科良藥爲世界幼兒造福不少矣」家中備有嬰孩自己藥片者小孩一有積食便秘發熱泄瀉嘔吐腹痛哮喘蛔蟲等病之徵象卽有一可靠之兒科專藥以資隨時治理但見子女有病立投此藥可免病態嚴重而在事實上且已救了不少小性命矣

嬰孩自己藥片各藥房皆有出售或向上海江西路四五一號韋廉士醫生藥局購備每瓶大洋七角六瓶三元五角郵力免收

胃病靈藥

開胃靈

佛光商標

●根治胃病之特效療法

▲公開我國五千年祕傳丹方

▲歡迎全世界中西醫家實驗

開胃靈係根據醫聖張仲景枳朮湯，及人參開胃湯等，歷代太醫院祕傳實驗靈方，改良精製者也，其成分，爲國醫神麯，麥芽，人參，白朮，龍胆，砂仁，肉桂，丁香，茴香，乾薑，薄荷，甘草等所集成，且應用新科學的製藥方法，抽出其有效成分，而棄其糟粕，虔製者，茲略述醫治作用如下：(一)開胃靈，藥性和平，芳香可口，清爽宜人，能增進胃粘膜之分泌，使復其衰退之機能，(二)開胃靈係粉末狀態之藥物，一入胃內，即散開溶化，故於收效之時間上，較諸丸丹固形之藥物，爲神速，服後約三分鐘，即可通氣快活，此乃萬試而萬靈者也，(三)開胃靈專治急慢性胃炎，胃酸過多，消化不良，胃擴張，胸悶，反胃吐酸，胃氣痛，噁心嘔吐，胃口不開，食慾不振，胃內異常醱酵，鼓脹，腹痛，及一切胃病等症，有不可思議之神效（佛光牌科學國藥開胃靈定價小罐洋六角，大罐洋一元二角）

說明 理 函索 本

重慶勸工局街五十號上海佛慈藥廠四川經理處啓

招請各地分銷處本處幷備有各種特效藥品來賓照顧克己歡迎

……在渝被匪搶劫……數月杳如黃鶴

值此嚴厲戒煙之際恐被奸人便買商標以此僞造記之安然丸混售希圖漁利不惟名譽攸關抑且流毒社會敝藥房今爲杜絕假冒計所售川境之安然丸無論大筒中包小包均裝有辨眞券一張以別眞僞如無此券卽是假冒特此登報鄭重申明尙希各界垂察是幸

重慶總號商業場正街　支店 住魚市街　成都分號住東大街　瀘縣分號住東門口　自井分號住正街

龜齡丹　龜齡集

商業場正大街

……仁衛生丸虎骨酒上海六神丸　婦女要藥

韓奇逢黑鷄白鳳丸濟民散太極救急水　金靈丹大活絡丸以及小兒丸散膏丹遠近早已馳名如蒙賜顧本號克己歡迎

神將與神藥

神將之記載詳見於說部其本領之偉大人間所絕覩舉世出頭莫能匹具手治梅毒神藥德國獅牌新六〇六(新洒爾佛散)譽名冠宇內其功力之神奇天下無倫比全球梅毒難以逃其鋒神將與神藥後先映暉足以並垂而不朽矣

德國獅牌　新六〇六

中國獨家經理　謙信洋行　上海江西路

重慶電力股份有限公司招標售賣前燭川電燈公司廢料廣告

查本公司接收前燭川電燈公司各項材料內計有木桿熟銅生鐵熟鐵電線鋼板等廢料現擬定期公開招標廉價全盤出售凡欲應標購買者須先期駕臨第一模範市場本公司依照規定應標手續辦理完備經登記領取標單後持赴指定地點勘驗貨品幸勿觀望自失良機此啓

附本公司招標簡章

一，凡應標者須先向本公司繳納證金洋二十元經登記給予標單持赴指定地點經驗單後方可勘驗貨品（該項證金中標後移作信金不中退還）

二，凡應標者可全部購買如單獨購買亦可但須買一種貨件之全數

三，應標者既經中標後於三日內須先付已中標價三分之一之信金於本公司會計科執取收據如過期不繳信金卽將所納證金移作本公司標賣事務上之用費損失

四，中標者已付標價全數三分之一之信金後如在半月外不將全價付淸本公司卽另行通知投次高標價之標戶承買但中間標價相差之價額須由已中標之前最高價標戶負責塡償之（卽在其已繳三分之一之信金內照價扣除塡償）

五，開標時本公司以各項貨品之最高標價爲中標

六，標單內所列各項材料數量均係約數須以取貨時實際數量爲標準

七，開標日期訂於二十四年八月四日正午十二鐘在本公司地點當場開標

中公普濟藥水

繪製中公普濟藥水　乃立愈霍亂吐瀉時疫急痧之良藥　在川推銷多年　久已有口皆碑　今屆十週紀念之期主人不顧成本　自願犧牲　特從六月一日起　放盤一月　買一送一　藉以酬答各界人士惠顧之雅意　距今限期將滿　而外埠頻以道途遙隔　見聞較遲　殊抱向隅之嘆　紛紛來函　要求普及　本主人迭受質詢　不無遺憾　只得仍本半售半濟之心　藉達近悅遠來之望　再爲延長放盤一月　依然每瓶售洋一角　買一送一　截至七底爲止　外埠函購　寄費加一　機會重逢　決不再來　賜顧諸君　幸勿交臂失之　如承惠顧　請直向

重慶總經理處　勸工局街七十一號　協益商店　購取　決不致誤

上海衡成製藥號謹啓

江津永裕厚鹽號緊要啓事

逕啓者記於七半比月前交江津鹽幫專腳乘船至青草背被匪搶劫失去渝票二張一計同安號七月八日立向重慶永豐錢莊支票第九一〇九號一支計洋六百元一計遵義義鹽立向重慶彭肇初一四七號一張計洋一千元當急電渝恆豐裕請向該兩號止兌並電渝總商會及鹽業公會備案此兩票作廢外特再登報聲明以免不知者誤爲收受此啓

本報外埠代理批銷章程

一，本報批銷手續計兩分項㈠押款㈡保證（押款）須按所銷報數，每份須預付一元，款到卽發，款完停寄，但遇遙遠之處，得由本報斟酌情形，延長數日候款，惟候款期至多不得超過十日（保證）凡屬本報分社，均須採用保證辦法，本社有印就有保證書，如「分銷號」「代派處」或有感覺押款不便，亦可用保證辦法，請就重慶覓妥實商家作保，每月一結，欠款儘下月十五號以前，務必照結單欠數，如數寄到，否則屆期停發，所欠報款，並由保證人負責賠償，倘係遠地，或因特殊情形，則結帳寄款期間，可另議辦法，

二，批銷處，報款無法匯寄，得函商本報發行課展期，但展期辦法一次爲限，不得賡續請求幷須於下月底將前欠報款併合新欠完全寄到，否則停發，

三，各地分社，每月報費總額超過一千元時，得由本報斟酌情形，改爲旬結，或半月結以資周轉，其辦法由雙方商定之，在本埠有指定撥款處者，自在例外，

四，批銷處，因欠款停發登報聲明外對本社將收款入川資及費用之損失應由負責人全部担負

五，批銷本報以五份起碼，概不退換，每月銷報在五十份以下者，統稱代派處，三百份以下者稱分銷處，三百份以上稱分社，概不得擅自改易名稱，

六，凡每日批銷本報逾五十份者，加贈本報五份，逾六十份者加贈六份，多銷多贈，以此類推，至贈報百份爲止，

七，凡屬本報「代派處」「分銷處」「分社」對各該地重要新聞，民間疾苦，建設情形，均請隨時投稿，或介紹當地投人稿，稿請逕寄本報編輯部，以利當地推銷，至酬金辦法，由編輯部另訂之，如或介紹廣告，介紹印刷，則請逕寄本報廣告課及印刷部接洽，如須回信者，請附郵票五分，

八，各地「代派處」「分銷處」或另有願在該地設立「分銷」「代派」時須事前徵得本社之同意，

九，凡在一地批銷本報之經理人須有共同合作之精神對一地之「售價」「訂價」不得兩歧

十，寄報遇有郵期變更，後寄先到，中途遺失，當局扣留等特別情形時，應請隨時通知，以免雙方損失，

十一，「加報」「減報」均以接到函電之次日起算，惟月終結算，加減數以每月廿五日爲止，廿五日所到加減函件，概自下月一日起，再行加減，免致眩目淆混，

十二，遇有批銷經理人變更，或派報社名稱變更地址遷移，及保證人因特種情形須改換時，均請事前通知，否則一切仍由前人負責，

十三，各代銷處經理人，如有假借本報名義，在外招搖，或對本章程各條不能履行時，除立卽停止發報外，幷揭登報端，以便各界注意，

十四，本報批價照定價八折郵費不扣

十五，本報章程如有未盡事宜得隨時增補

（訂報價目）

本報日刊三大張。售洋四仙。一月銀圓一圓。六個月五圓六角。全年十一圓二角。外埠郵費。每月二角。外國加倍。費須先惠。均係現洋。來函不復。郵票代價。十足收用。務預用蠟紙隔好。損壞及撕折不開者不收。印花稅票不收。

百靈水

痧藥水中之王　救急水中之霸　價目　每瓶一角二分

主治霍亂吐瀉癟螺抽筋心腹絞痛頭暈目眩胃呆食滯中寒中暑感冒風邪四時疫癘及一切危險之痧症無不藥到病除起死回生萬試萬應誠居家及旅行宜常備之聖藥也

重慶勸工局街廿六號　德昌堂

重慶經售處　鄒鄒街三聚合　新豐街慶興和　天官街萬華新　商業場三聚合　大樑子萬華新　三牌坊天順興　大樑子富興　三聚源　小樑子聯和　慶興石　關廟街瑞慶昌

四川美豐銀行緊要啓事

逕啓者本行所發鈔票現擬從速收回茲爲便利持票人起見在重慶新街口總行關廟街支行段牌坊支行均一律兌現凡持有本行鈔票者務希剋日分赴各處兌現

中華書局出版

新課程標準適用　初級中學教科書

教育部審定

初中算術　陸子芬 石濂水 編　全二冊 各六角半

部批：「本書內容頗充實，講解尙明晰。」

初中算術習題解答　全二冊 各二角

本書遵照新課程標準編輯，內容計分基本運算、整數、分數、小數、複名數、開方、比及比例、利息、量法、統計圖表等章。編制方法，有問題，以便研究；有定理，以供指導；有法則，以明應用。程序井然，教學兩便。

初中外國地理　葛綏成編　全二冊 各七角

本書遵照新課程標準編輯，計分二冊，適足供二學期教學之用。編制方法，先世界概說，次地方誌，敍世界總說，概說敍述世界水陸之分佈，人類之生活區域和國家之組織。地方誌以洲爲單位，爲明瞭國際情形計，採用分國敍述，其中各國若風土人情相仿者，則用綜合敍述；又，每國因說明人地的關係，更分爲自然和人文兩方面來說；再於各洲之末，就本洲重要地理事實，用綜合法作一結束，使讀者可得整個的地理觀念。總說扼要敍述世界自然地理和人文地理上各種重要事項，使讀者明瞭現代人類進化的眞相，而得世界大勢的鳥瞰；其與我國有關係者，更爲注重，藉以明瞭我國在世界上的位置。本書編有參考書二冊，供教學自習用，現在印刷中，不日出版。

教育部教科圖書審定執照　茲據中華書局呈送陸子芬等編初中算術共二冊經本部審定合於初級中學之用其有效期限三年自給照日起至二十六年二月一日止合行發給執照　右給中華書局收執　部長 王世杰　中華民國 二月一日

教育部教科圖書審定執照　茲據中華書局呈送葛綏成編初中外國地理共二冊經本部審定合於初級中學之用其有效期限三年自給照日起至二十七年三月十九日止合行發給執照　右給中華書局收執　部長 王世杰　中華民國 三月十九日

其他各科均經審定另詳廣告

減售　折

各科內容概說贈閱

（乙169）

省內要聞

乘大風雨拂曉總攻
四路軍佔領折戈壩
匪軍一部向松潘逃竄已過毛牛溝
窗河西岸道上飛機轟炸匪部

成都新聞編譯社訊，寶興十九日電，我四路軍口旅在折戈壩附近激戰終夜，本日拂曉乘大風雨總攻，遂於午前七時確實佔領折戈壩一帶，匪沿途潰竄，墮岩落水死者極衆，現正跟蹤追擊中，查當面之匪爲徐匪之僞九軍二五師，至西河方面之匪，其主力在距懋功八十里之靈官廟，是役我軍奪獲槍械二十餘支，

又訊，我機號午十二時，偵炸毛兒蓋至松潘一帶之匪，發現窗河西岸之大道上，有匪約二百名，向松潘行進，窗河至毛牛溝之大草房，八十座，毛牛溝之西岸山上，爲匪先頭，約三百餘避匪森林中，經我機共投彈六十枚，均命中爆發，

又訊，又飛機下午四時偵炸窗河附近之匪，發現窗河中上流牟尼七寨附近各村落中，匪匪約千六百名，及牛羊，村外搭有木棚甚多，窗河東北，露獅嶺、山凹有匪二大羣，正在休息中，總計約二千三四百人，并有牛馬甚多，經我方投彈三十枚，均命中爆發，

又訊，我機皓日下午偵炸毛兒蓋窗河之匪，發現乾溝至茂縣道上之村落，正在放火中，黑水河中流蘆花一帶，有七八十成羣之牛羊多處，又山頭樹林邊均有藏匪，人數共約八百名，毛兒蓋北約十餘里處，其通窗河洞曍之人道上，有匪約二千餘名，向東行進，其森林內匪匪甚多，經我機投彈卅枚，分投於蘆花洞曍南及毛兒蓋北大道上，均命中爆發，又洞曍東南三四十里處，至松之大道上，有匪三千餘名，向松潘行進，先頭已過毛牛溝，

餘名，又訊，茂境疊溪至牛夷堡道上，有匪約百名，向鎮江關行進，毛兒蓋正東及河西岸，有匪約百餘名，又匪帳棚內，自兩河口沿黑水河至毛兒蓋大道，有匪七百名，三五成羣，向北行進，乾溝至土地嶺以達茂縣，有匪共約二百名，向茂縣行進，乾溝至墩上房屋，完全燒毀，以上各地，經我投彈十餘枚，均命中爆發，

江巴壁合峽防局
綦南巴涪清鄉處
究應否存在亟須解決
三區專署令各縣議覆

本市訊，新省府成立後，即實施保安制度，將各縣團隊，一律改編爲保安隊，第三區行政督察專員公署，以江巴璧合特組峽防局；與綦南巴涪清鄉處，在全川團隊即已實行改編爲保安隊，該兩機關，可否保留，即須解決，以免紛歧，特於前日令飭各該縣縣長，詳議具復，以憑核辦云，（新編社）

灌縣各種臨時券
奉令趕速收回
糧稅抵借券二萬元
外有輔幣券共二種

灌縣特訊，此間因接近匪區，百業停滯，市面金融，異常枯窘，是以採購軍米，運往前方，所有價銀，缺乏現款，前月乃由縣政府，征收局負責，財科，商會，連同負責，印製糧稅抵借券二萬張，即二萬元，流通市面，調劑金融，其實專爲應付米價而設、券面註明，隨時兌現，并可抵納糧稅，故發行以來，市面通行，毫無歧視，又因各鄉添築碉堡，每日應給工價，運送銅元，亦頗感覺麻煩，遂再印製一角二角券兩種、既可在各鄉建碉地方，就近給付工資，又可作輔幣券用，頃聞奉有上峯命令，限短期內，完全兌現收回云，（七月十九日）

搶修飛沙堰
經費大部領得
實施工賑救濟難民

（灌縣特訊）此間水利知事周郁如，因搶修冲毀之飛沙堰，昨已領得工程經費洋二千元，還照省府准撥之數，尚應領三千元，聞在一星期後，可以領足，搶修該堰工程，已於前日十三，由周知事負責，在省城息借一千元回灌，開始工作，現有工人數百名，其中除常做堰工之夫役數十名外，餘多係茂理等處逃此難民，參入運石運土之工，并受堰工頭之指揮，砌築堤岸，每日工資甚微，然三頓飯食，則全由水利知事公署給養云，（七月十九日）

灌縣警察
即將恢復
草擬計劃中

（灌縣特訊）此間縣長計顯麟，以前方剿匪軍事，一告結束，則灌城市面之繁榮，亦易恢復，地方警察，亟應恢復，以維街市秩序，以增進人衆之安寧，昨已面諭公安科長劉孚五，草擬考取警士簡章，計劃區段及應需警士之人數，并預算全年經費之共需若干，比較原有之款，或盈或絀，務須翔實設計，逐一說明，以便呈報審核云，（七月十九日）

六區專員將出巡
王逸濤匪竄入滇境
川滇軍正聯絡圍剿

宜賓訊，此間行政督察專員兼區保安司令冷寅東氏，自到任以來，忙於署內事務之整理，及各種新政之推行，與南六十共王逸濤，宜賓七匪楊清和等之清剿，時已一月，亟欲出巡，近聞冷氏因署部內各種事務，業已盤理就緒，南六七共逸濤，自電令周司令化成，及敍永駐軍與各縣保安隊，協力進剿後，現該匪已竄入濱境，刻已派參謀長何啓端督飭各縣，辦理善後一切，以防該匪之團擾，並正商滇軍合力再剿，以期根本肅清，至盤據宜賓西北各區之七匪楊清和，自日前在距萬通等十餘里之古祥寺，被稽部趙團及保安隊圍攻甚激，本人身負重傷後，餘黨已分散四處、不日即可望其敉平，因此冷氏愛民心切，已決定將檢定小學教師，及戶籍講習會，與分區設署各種事務，辦理就緒後，即啓程出巡詳察民間疾苦，嚴查貪污土劣，甘霖普施，萬家生佛，南六各縣將可直得

捐餉賑濟水災
蔣令各師旅官兵
官佐至少一元士兵一角
農行先撥五萬元發放

成都航訊，蔣委員長以本年水災甚重，被災區域，田廬冲毀，人畜漂流，鄂魯豫三省，受災尤爲慘重，流離蕩析，待濟孔殷，特電令各師官兵，捐餉振災，官佐至少每人捐國幣一元，士兵每人捐國幣一角，彙成款項，彙交中國農業銀行，收轉賑務機關，并爲應急起見，聞己另電農民銀行，先行墊撥五萬元，俟收到各師官兵捐款陸續歸墊云，

福星照臨之實惠矣，（新編社）

瀘縣地震
僅一分鐘許
無巨大損失

瀘縣特訊，此間近日以來，氣候異常炎熱，華氏寒暑表，每日均在百度以上，昨三十日夜十一時，忽然地震，門窗板壁，軋軋有聲，幸爲時僅一分鐘許，損失不大，

汽油一箱爆裂

又訊（華）此間凝光門外河邊，泊有由渝到瀘汽油船一隻，載有汽油十箱，尚未卸載，近因氣候炎熱，汽油發生變化，於昨二十日夜半，突然爆裂，黑煙四起，全船震動，火夫一人失蹤，繼經岷江巡划隊巡長盧安邦，前往施救，船得不沉，汽油僅少一箱，華（廿一日）

訓練小學教員

又訊，此間第七區行政督察專員公署，前奉省政府令，開辦小學教員暑期講習會，現已籌備就緒，定期明廿二日開學，地點在鈕子街城區第二初級小學，名額定八十人，分爲甲乙兩班，由裴專員任正會長，專員公署謝相吾科長任副會長，期間爲一個月，成績優良者，分發各校任用，華（七月十二一日）

參謀本部邊務組委員
郭維屏發表談話
將在省垣辦公計劃邊務事宜
望成渝組國貨公司

成都航訊，中央參謀本部邊務組專門委員郭維屏，已於前日抵省，晉謁委員長，茲悉郭氏爲甘肅人，在京供職極久，任參謀本部邊務組委員數年，對西北邊務素有研究，前年且曾親赴西北考察，最近由行營調川，計劃邊務，於五日前，即已抵省，同行又該組學生七八人，昨日上午十一時許本報記者特赴錦江飯店，訪晤郭氏，當蒙延見，寒諠後，即作下列之談話，郭氏謂

此次奉命

調川，自京來渝，因移省公文書籍，係乘輪船，到渝後，住二三日，卽專車來省，五日前卽抵省，曾晉謁蔣委員長，因尙未奉到命令，故一切問題，尙未決定，大約將來暫住省垣辦公，研究邊務問題，擬具計畫，供獻與四川當局採擇施行，個人原籍甘肅，家居亦在青海甘肅兩處，對邊務問題，素無研究，前年胡庶華博士等，成立

西北邊務

西北考察團，個人亦參與，且親赴西北致察，去年又與同在上海成立問題究研會，個人且丕爲常委，出有季刊，已發行四期，最近胡庶華博士因將來川，已將常委辭去，但研究會仍積極進行，季刊中對西北邊務，均有詳細報告，將來在省計畫之邊務，亦爲甘肅之邊務問題，因士匪殘部將竄甘邊則川甘之邊務尤爲重要，更有研究之必要矣，在外關於吾國之

推銷國貨

問題，個人亦極注意，上海商界巨子在南京路租有擴大之上海數百國國貨公司，上海數百國貨工廠，均參加其中各項出品均有，前年赴西北，且曾在鄭州蘭州各地，開設盛大之國貨流動展覽會，成績卓著，并督促鄭州西安蘭州等地，成立國貨公司，其國貨全由上海總公司批發，今年雲南方面亦設定國貨公司，由繆廳長在上海接洽，其貨品卽由繆攜回，今年二月成立，全國共計巳設

國貨公司

十餘處，四川對於國貨推銷甚力，但較大之國貨公司尙未開設，鄙意將來亦可與此間商界諸同仁商洽，照各省辦法成立，其辦法最易最簡首由此間商界有聲望者出而籌備，只須籌三萬元基金，卽以此項基金，全部建築公司房屋，建築成後，卽請上海南京路之國貨總公司發出貨品，一次能批發十萬元之貨品，並不交現款，俟貨品銷完，再行付款，但須由上海國貨公司，

派副經理

計劃一切設備推銷，其貨款匯兌，則由當地中國銀行派一人任會計，指導籌計賬目，並於國貨貨品運到後，卽以貨品單向中國銀行抵借現款匯申，取利極微，此係中行經理張公權先生特允幫忙，如此則總公司可得一部份現款此地公司亦可無本售貨，營業方面需款，亦可向中行借貨，但有一定辦法云，

運轉國貨

亦須接洽輪航公司，直運成都，沿途且又請政府免稅，則將來售貨價値極廉，外縣如須推銷，亦可由此間公司在介紹，直向上

提倡國貨

海請總公司各地批發處批發，但須現款，如有信用商號，可以一萬元現款，發一萬五千元之貨品，又或選由本地成立之國貨公司另組織批發處批發本地及各縣之商號亦可，以此類推則自能逐漸普遍，不生問題矣，此事俟個人稍暇再與各商界同人商討，蓋此項擴大國貨公司成立後，不特對提倡國貨有關，且對此間商界僅以三萬元建築地址，卽可擴大營業，將來卽使停業地基之三萬元，亦當在本地也，致其詳細方案，總公司亦定有詳章，個人係以友誼關係，爲該公司幫忙，但甚望因此使國貨得以推銷，則於國計民生，受賜不盡之至，談至此，記者又叩以邊務計劃情形，并與記者暢談上海近事，至午後一時，始與辭而去，

全川司法經費
由省庫開支
法院約民財廳組整委會
行營已訓令高法院遵照

成都航訊，四川司法經費，每年原約一百九十三萬五千一百餘元，全川各縣計分四等，特等僅八縣，繁縣四十六，中縣五十三，簡縣三十六，向由各地方經費中劃撥，最近此間高法院，奉到行營訓令，今後所有司法經費，均由省庫開支，該院奉令後，以四川司法經費，非加以盤理不可，乃商同財政廳，民政廳，共爲三機關，合組四川司法經費整理委員會，着手整理四川司法經費，幷巳由三機關，會同將整委會組織大綱擬具完竣，呈軍委會行營鑒核，一俟行營批准，卽行成立，開始辦理整理司法經費事項云，

高法院長謝盛堂首席檢查官毛家駢，昨訪省府當局，由祕書長鄧鳴階接見，謝毛兩氏，以四川過去政情複雜，司法經費，各縣多未照解，以致各級法院，困苦不堪，一切興革均難措手，現在政局統一，司法經費，應由法院統籌經收，以重統系而維法權之尊嚴，鄧氏亦認司法經費有充實之必要，允由省府通令各縣遵章照解云，

廣安土紙產量
各種合計年約百萬斤
因匪禍影響消路大減

（廣安特訊）此間竹類造紙，據記者調査，每年竹類產量，約一千四百三十八萬斤，可造漂粉紙，貢川紙，白紙，一萬一千八百〇四担，計重九十四萬四千三百二十斤，此項紙類，可作書字，及印刷書籍等用，除行銷本地外，常運銷外省，又火紙一項，年可出產一百二千四百八十担，計重七萬一千八百斤，此種紙類，用於祭神及燃燒等用，除銷本地外，大半行銷蓬溪，射洪，南部等縣，惟年來因受共變影響，銷路大減云，（十九日）

廿軍改編竣事
全部編爲兩師
劉鳴駿喻孟羣分任師長
楊漢域等任旅長

（南充訊）二十軍楊森軍長，自奉令將所部集中雅安後，即着手改編，刻已竣事，計共編兩師，第一師師長劉鳴駿，第二師師長喻孟羣，以楊漢域，李朝信，楊漢忠，高德周，夏斗樞，羅潤德等分任旅長，所有以前混成旅名義，一律取銷，（青年社）

極堪重視之
梁山匪禍
富者遠徙　窮者遭殃

（梁山訊）縣屬清平鄉，匪風猖獗，一般富紳未被害者因早已遠去，或另設安全辦法以自保，乃該匪等，懷其貪婪無厭之心，無不肆其掠封之慾，竟施舍大謀小之政策，前（初八）日午間，鄉屬干坵榜農民孫克唐，在田野作工，忽來匪徒多人將孫拉去，聞孫係一苦農，近年來以勞力得來之餘錢，不過百元之譜，今亦不免匪徒剝削之患，殊可浩嘆也，尤爲奇者，前日四方棻坎下田某（係以担炭爲生）之子，生僅數月，亦被抱去，又三拱橋黃某年巳八旬，昔以縫衣爲業，膝下又無子女，所謂勞苦人之流也，該匪亦不之憐，前亦被拉去，又鐵竹寺溝，居民鄧元有，前被匪拉去，後由隙翻牆逃歸，於前日又將伊子拉去，近聞匪徒以拉肥入棚，難期照料，復又清鄉花樣翻新該匪等爲偵省麻煩，每於某鄉趕場之期，選擇要道，於往來人多之處，佈置警戒攔路，檢查行人銀錢，獲得多數後，此類匪事，已聞自不鮮矣，（霽）

◎□◎

王次甫沈之萬
在省公畢分別返任

成都航訊，第三區行政督察專員沈鵬，第二區行政督察專員王次甫，日前因公聯袂來省，巳誌前訊，茲悉沈王兩專員到省後，巳先後分別晉謁蔣委員長，楊秘書長，並赴省府，報告到任後施政情況，極爲詳盡，昨午保安處楚東明處長在榮樂飯店設讌款宴，兩專員因在省公畢，定今（二十二日）晨乘車返任云，

灌縣通匪區長隊長
四師奉令槍決
李繼華鄭澤敷手子清

灌縣特訊，縣屬第三區區長李繼華，命馬場門戶練隊長鄭澤敷，其辦團務，暗通匪類，其區內團丁陳國鈞，尹茂華，黃禹九，李吉等，均係著名要匪，積案如鱗，前日劉御總司令蒞灌時，據人民報告，乃發交駐軍第四師師部辦理，師部派隊往捕，當場傷斃無辜多人，幸將鄭澤敷及區長李繼華捕獲，旋保安隊又將縣匪團丁毛子清全獲，併認縣同鄭隊長，拉朱老三關在石碉內勒贖不諱，呈奉總部電復准予就地處以槍決，用昭炯戒，四師部於本日午刻，將區長李繼華，隊長鄭澤敷，團丁毛子清等三人，提出驗明正身處以槍決矣，（七月廿日）

郵寄代辦所
折信竊取匯款
瀘縣郵局正偵查中
蕭信之等被人告發

瀘縣特訊，此間羅漢鄉郵寄代辦所，經理，蕭信之代辦郵務，已逾半載，近與其子蕭三夥同張森之，張文等，自本年三月起，凡由該處寄交該處之掛號信件，竟敢偸折，信中裝有鈔洋，概行吞食，計尸發覺者，爲郭虎洲三十元，朱定之五元，侯必光二十元，郭仲篤四十元，楊列超二十元，未經發覺者，不知尙有若干，尤以郭仲篤一筆爲地方銀行匯票，蕭某竟敢竊票向地方銀行取款，與張某明分，事經郭某等察覺，到瀘縣郵局質問，該局對此案，現正偵查處理中，（七月二十日）

白帶唯一特效丸
是婦女空前未有的救星

白帶症
固腸病菌爲患，然其蝕血之力甚巨，若不速治，不惟妨害健康，且有虛勞之虞，售此丸者，雖不乏優良藥料，亦難免劣品欺人，是以購求之家，往往躊躇莫決，本廠有鑒及此，特將祕方，更加研究，製成此丸，貢獻社會，其藥力能直達胞宮，剷除病菌，滋補血液，且無偏熱偏涼之弊，並具升降開闔之機，速效可靠，寒暑適宜，永保老幼，新久輕重，一切帶症，不間斷服之，包能一瓶見效，兩瓶收功，無論發，誠白帶之根本治療藥也，

夏日良藥

夏日到臨，疾疫最易發生，如欲有效的預防及治療，惟有常備虎標四種良藥，可以驅除一切疾疫！

萬金油　霍亂吐瀉　肚痛急痧　搽食兼宜　萬病可治
八卦丹　消食健胃　解暑避疫　却病提神　醒酒戒煙
頭痛粉　中暑頭昏　心胃氣痛　頭痛牙痛　一服即愈
清快水　清潔腸胃　祛風降火　健脾固土　消風導滯

居家　旅行　必備　聖藥

各中西藥房洋廣雜貨煙兌店均有代售
虎標永安堂漢口分行　漢口中山路口門牌第三十號

◀重慶經售處▶
太平洋大藥房……上都郵街
萬國大藥房……上木牌坊
永興隆號……上陝西街

浙景昌銀樓
今日價
出售……一百
收進……一百
地址……下都郵街電話

遺失特別通過證緊要啓事

前向警備司令部領有三三七號特別通過證一只，備夜間偶有要公通過警戒之用，日內不知在何處遺失，漏未聲明，除報請警備部備案並另發新證外，特登報

爲全國獨一無二的……藥

重慶大安製藥廠出品

每瓶一百八十粒定價二元函購郵費在外

總批發處新豐街華洋大藥房各西藥房均有代售

本埠要聞

停征菸酒附加後 巴縣教經愈趨艱窘

每年不敷洋約五萬餘元 全縣學校勢將無法維持 教科請縣府籌補償辦法

巴縣教育經費，本甚支絀，過去在菸酒項下，征收附加，約可得洋一萬九千餘元，省府爲體恤商艱起見，特於日前通令各縣，自七月一日起停征，巴縣縣政府奉令，特轉飭教科遵辦，該科當即遵照，惟以縣教經本甚支絀，今又短少此大量收入，則不敷甚鉅，鄢科長公復，特於昨簽呈戴華琳縣長，請提交縣政會另籌謀償補辦法，原文略謂，查本縣教育經費，年來感受時局影響，收入銳減，照二十三年度預算，收入數僅十六萬餘元，而支出方面，雖經再四緊縮，猶有十九萬四千餘元，不敷至三萬四千餘元之鉅，逐年積累，職科負債已達十三萬餘元，籌償無方，仰屋興嘆，此項菸酒附加款項，全年收入，共計一萬九千四百餘元之多，現既奉令停止征收，短少大量收入，則不敷之數增至五萬餘元，若不另謀補償，則本縣教經，愈趨艱窘，全縣學校，勢將無法維持，瞻念前途，何堪設想，玆奉前因，理合簽請鈞座，俯賜鑒核，懇予提交縣政會議，商籌抵補辦法，以憑轉請省府衡奪備查，俾符原案而維教育云云，（新編）

市財政局 明日召集評價會議

評定道門口七星崗 被拆卸戶口補償費

市政府財政局，收建修市區內馬路道門口及七星崗各街被拆卸戶口，應出或應得補償費，尚未決定，特定期召開評價委員會議，玆聞訂於本月二十四日午前九鐘，評定道門口，狀元橋，鑾學街，縣廟街各戶，二十五日九鐘，評定七星崗，騾馬店，五福街各戶，該局昨已分函市府各局處，請屆時派遣代表與會，以便共同決定補償金額，並佈告週知大衆遵照云，（大陸）

公共體育場 前日球戰寫眞

一未終局一成和局一化青煙

本報特訊，昨廿一日（即星期日）本市公共體育場有三起球戰，記者曾前往參觀，特將所得情形詳誌於次，

鐵字與雜牌

午後四點三十分，即爲鐵字球隊與一雜牌隊比賽，約半小時，造成四比一，鐵字勝，繼因雜牌隊中一隊員不愼引起風波，旋經傍人勸解，始告平息，

重光與渝字

鐘響五點三十分，素負勝名之重光球隊與新組織之渝字球隊比賽，當見重光隊員戎裝入場，人人精幹，觀衆莫不拍手歡迎，屆時已到正式比賽時間，殊屆時渝字隊員散漫不齊，致滿天戰雲，竟化作青煙云，

革身與鐵字

六鐘許，革身球隊，乃邀鐵字隊在該場作友誼比賽，因鐵字到場過早，先與雜牌隊作一度友誼比賽，後因重光與渝字比賽未果，革身與鐵字乃提前比賽，雙方健兒均抱穩守，譏進策略，結果紀錄爲零對零，雙方取成和局，各仍盡興而散云，（察）

特務訓練班 請發槍枝以資訓練

四川善後督辦公署特務委員會，此次所辦之特務人員訓練班，其徒手教練，本週已畢，該會昨特簽請劉湘督辦發給步槍一百枝，手槍二十枝，以資訓練，俟該班畢業後，即全數呈繳，以重公物云，（青年）

巴縣城區教育會 開暑期會員大會

討論改進民衆學校辦法

本市特訊，巴縣城區教育會，於昨二十一號，在巴縣國書館開暑期會員大會，計到會者約數十人，時屆午間，舉行開會，行禮如儀後，首由主席周德侯報告開會理由，略謂本會同人，均廁身教育，在此假期，方有聚首機會，故會章規定寒暑兩假，召開會員大會一次，本日開會，即遵照會章舉行例會云云，繼由黨政機關代表指導，縣黨部代表鄧廉君，縣教育會代表蕭世效等，均有演說，（詞長從略）主席致答詞後，即報告事項，一，民衆夜課學校辦理情形，二，市府接收夫子池文廟，本會與縣教育會發起力爭經過，三，管教討論會成立經過及工作狀況，四，財務收支狀況，討論事項，一民衆學校如何改進案，①舊辦民衆學校，力圖整理，其整理方法，在專聘主任教師，督促其負責整頓②未辦民衆學校，力加推廣，就城區縣立學校，商洽其舉辦，由本會斟酌補助經費（議決）以上兩項，提交常務會議妥爲斟酌辦法，二，推舉出席縣教育會代表四人案，（議決）推定文郁周，周宗濂，楊君模，周德侯四人出席，各項議畢，聚餐散會，（重新）

渝萬儲會房屋已封閉

經理汪渭泉前日離渝赴上海

此間萬國儲蓄會重慶分會，自停辦後，因該會結束辦法，顯有計騙儲戶儲款之用心，因其令各儲戶繼續每月赴上海澳口青島廣州各地繼續儲款，如此辦理，始爲合乎其會章，滿十五年期間，可全數得款，且有得獎希望，倘不繼續每月赴指定地點儲款，即爲違規，照其規定處罰，儲款時間短者，即沒收其儲金之全部，儲款時間久者，如六七年以上，則按四折或五折退款，以作不照其規定者之戒，於是各儲戶大譁，一則滬漢過遠，不能按月按期前往繳款，二則匯款至滬漢，匯水起落甚大，明暗吃虧甚鉅，三則彼今日各地已演出此種怪劇，如南昌濟南各分會，俱生出此同樣問題，將來是何狀況未知，四則其通告開口閉口，俱言法國公司不受中國法律拘束，將來糾紛更大，有此四原因，遂有儲戶團之產生，與聘杜岷英律師辦理交涉，儲戶登記工作，刻該分會之辦公處已由巴地法院封閉，門上并有兩告白，一爲儲戶團通告各儲戶速往登記，一爲該分會通告，如有函電，逕交法領署，茲聞該分會經理汪渭泉，已由法國領事負責，允其赴申向總會商籌後辦法，昨已離渝東下云，（勵商）

渝市公安局 變通鑲牙管理法

因其帶工藝性質候定期測驗

本市各鑲牙館共三十餘家，日昨聯陳該業係屬工藝性質，且係以前舊式之徒弟制度，拜門授師學習而來，完全注重師傅所學及其經驗所得，肉口傳教，得其技藝，參其要訣，加以研究，會以心得，始能實施工作，只論技術之精巧與拙劣，如不良者，即無人光顧，良者則不特宜傳，已有人爲之互相介紹，蓋此項工藝，非牙醫師可比也，此呈曾誌前訊，刻巳奉公安局批示云，據呈各情，該鑲牙業等，實係鑲牙而非醫牙，其業務略帶工藝之性質，請修正管理規則各情，已悉，仰將同業人等姓名履歷，彙報來局，聽候定期測驗，此批云云，（東方）

各軍師辦事處

不准單獨設立

各軍師旅，在各重要市縣，例有辦事處之設之辦理後方一切事務，此雖爲便利軍事，但每月虛耗款項，所費已多，四川善後督署現特規定，凡某軍師旅，在某地設辦事者，不得各立門戶，單獨設立，須令併爲一處，以免虛糜，而便聯絡，至於獨立團等一律不准設辦事處，以苻定制，限各部於奉令日起，即便遵行，幷飭將辦理情形具復云，（新生命）

川農調委會近況

派赴川東調查農業各員將轉渝

四川省政府，自改組成立後，即致力於農政之整理，對於農業，因其關係（全川）生產事業之情形較大，不能不特別注意，因特組織一農業調查委員會，禮聘農學專家主持其事，該會組織成立後，首即遵奉省政府命令，調查川東各縣農業，將應調查之事項，規劃爲數種表格，分頭派員出發工作，一面仍函被調查之區城內人士，予以扶助，或代搜集應調查之材料，俾便諮詢欲知事項，完成調查工作，計共派遣三組出發，聞將竣事，不日可望分頭轉渝，將調查之結果，集其全部資料，從事編纂，報告省府，並印發告農業界，以備研究，聞該會額定之調查費爲萬餘元，有調查主任及調查員十人，訓習生二八人，技師技士共十餘人，近來之工作極爲忙碌，雖暑季亦無暇時可資偸閒云，（東方）

督署特委會 捕匪徒一人

儀隴席懋昭 已下令通緝

四川善後督辦公署特務委員會，近對於特務工作頗爲認眞，各縣清共會事務，多巳派遣幹員，前往工作，以期將反動份子肅清，該會又將在渝秘密活動之重要匪徒緝獲一人，正訊辦中，又四川剿匪總司令部，前日據四路軍總指揮楊森電報，謂有儀隴人席懋昭，與其妻賀伯珍及天全紳士王某等，在榮經天全等地爲共黨活動，請予下令通緝等語，昨總部已訓令各縣遵照辦理云，（新編）

禁止赤膊露體 五機關合組糾察隊

省新運會本日召集會議 討論市會接收工作事宜

本市訊，省新運會昨日分函市府，警部，公安局，別動總隊云，查本會第二十二次幹事會議，別動總隊副建議，渝市人民，仍多赤膊露體，殊局新運推行之旨，應請嚴加禁止案，決議如下，先警備爾，市政上，公安悖佈告嚴禁，再由別動總隊，警備部，公安局，本會合組糾察隊，巡查糾正，查赤膊露體，有礙觀瞻，妨害衛生，文明國家，早無此種陋習，本市曾一度佈告禁止在案，殊積久玩生，法令具文，通衢繁市，觸目全是赤膊，不獨挑運力夫如此，其他茶酒飯店，鋪戶居民，露體赤膊者尤多，此于新運推行之旨悖謬殊甚，爲此依據決議案，先行函請貴○重申佈告，嚴加禁止，逕糾察隊合組辦法，及巡查區段，巡查日期，由本會擬定再行通知，相應函達，即希查照云，

又訊省新運會最近將全部移蓉，此後本市新運工作，概交由市新運會接辦，至于市新會組織，及幹事人選，接替進行事項，亟應及時組織籌劃完善，以利進行，省新運會現特定本日（二十三）在該會召集市黨會，二十一軍部，市政府，警備部，及有關機關，省會各幹事開會，徹底解決市會接收工作進行事項，及內部組織幹事人選等問題，此度會議決定，即實行移交，再開省會以前一部份幹事，即改選爲市會幹事，以資熟手，而利進行，（新生命）

推行合作社事業之計畫

中央設合作指導人員訓練班 附設函授兩班限六個月畢業 巴縣黨部派三同志學習函授

中央近來對於合作事業，極力倡導進行，業己擬定計畫，分步辦理，茲探悉其計畫之重要，並巳着手工作者，約有三端，第一，設立中央合作指導人員訓練所，其所長爲陳立夫，副所長爲谷正綱，均係中央組織委員會主任委員，所內教授科目，約有十一項，即合作研究法，合作概論，合作法規，農業經濟，生產合作經營論，合作簿記與會計，信用合作經營論，地方自治概要，消費合作經營論，合作指導，農村調查與統計等等，本所除以教務主任陳仲明，（浙建廳合作事業管理處主任）總務主任沙苑明，（中央組織委員會訓練科科長）兩人負責辦理外，並聘請童玉民，薛樹薰，李吉辰，胡士祺，熊在渭，侯哲莽，鄭達生，文羣，彭師勤，徐曰錕，王志莘，張國維，劉振東，徐澄，伍玉璋等十五人爲特約導師，尚有助教多人，均係當代知名之士，與深於學識之流，第二，依訓練所章程規定，得適用函授辦法，函授學員分爲高級初級兩班，在初中畢業以下者，編入初級班，此項學員限於六個月內畢業，應研究之課程，與訓練所略異，計有十四項，一合作概論，二生產合作，三利用合作，四運銷合作，五合作金融，六消費合作，七合作法規，八合作簿記與會計，九合作研究法，十合作指導，十一合作教育，十二農業經濟，十三農村調查與統計，十四地方自治概要，各課均編印講義，分寄各學員，另外指定參考書，由各學員自行購備，對於課程有疑義時，可購質疑紙（每百張售洋用三角）由學員提出質問，訓練所即負責解答，每月或間月由所舉行試驗一次，限學員於接到試卷一週內答復，第三，各縣黨部得推舉同志三人，加入函授訓練班，待遇與其他函授學員平等，惟畢業後儘先從同志錄用起，探悉巴縣黨部於接得前項確訊後，即推舉楊淼光，蕭恩信，姜際隆三位同志，爲合作社函授學員，隨即備具手續，通知訓練所，表示加入，記者復查，合作社在上列各種關係之外，究含何種性質，與辦理何種業務，茲依國府公布之法令，可爲解答如下，合作社係依平等原則，互助組織，共同經營各社員之經濟利益，與生活改良，其社團係法人，其人數，資本，均可變動，而不加限制，至其所作事業，得照下列六項，全部或一部爲之，一，爲謀農業之發展，置辦社員生產上公共或各個之需要設備，或社員生產品之聯合推銷，二，爲謀工業之發展，置辦社員製造上公共或各個之需要設備，或社員製造品之聯合推銷，三，爲謀社員消費之便利，置辦生產品與製造品，以供給社員之需要，四，爲謀金融之流通，以低利貸放生產上或製造上必要之資金於社員，並以較高利息收受社員之存款與儲金，五，爲謀相互之扶助，對於社會之災害，疾病，養生，送死及其所經營事業之災害，辦理保險，六，不違反平等，互助，合力經營之精神者，亦得爲之，（重慶）

巴地檢處疏通監獄

以免疫痢流行 高分院檢察處令飭

巴縣縣長戴華琳，前日致函四川高等法院第一分院檢察處，請設法疏通監獄，以恤囚犯，昨該處函復巴縣府謂已令巴地檢處切商辦法，以期疏通，原函云，逕覆者，准函援例疏通監獄一案，過處，查往年夏令，監所囚犯，輒傳染瘟疫，死亡均較平時爲多，茲值氣候日臻炎熱，獄室又極狹隘，實難免疫痢流行之虞，敝處正令巴地檢處切商辦法，以期疏通，貴縣長注重獄政，提倡清理，矜恤衆囚之盛心，溢於言表，實爲敝處所贊同，准函前由，除一面詳定辦法，呈准施行外，相應函復貴政府，請煩查照爲荷云云，（新編）

二十一軍 軍黨部書記長 李崇詩抵渝

該軍黨部即舉行公宴

二十一軍軍黨部新任書記長李崇詩，於七月六日自京首途，搭輪來川就職，已於二十日到達重慶，下榻白象街前貴州省府駐渝辦事處，該軍黨部秘書楊紹白發出請東，將於本日（二十三）午後，在萬嶺獻宴李氏，又聞該軍黨務工作人員，得悉李氏抵渝，此後黨務工作，有人領導矣，咸有喜色，決於日內舉行盛大公宴，按李氏爲湘省平江人，歷任南北各軍黨部書記長，學識湛深，經驗豐富，（新編）

更正

本報昨載商業場肇明運動器具社於昨日起減價消息，茲據該社負責人談，減價並非商業場本社，而係武庫街二十二號肇明分社，原因係二十二日起開幕紀念，特減價三星期，並送贈品云，

面授 函授 專門工業

高等肥皂乾電池化粧品洋漆電鍍數貨實十專科詳章備

重慶：武庫街九九六號房函索

失票啓事

邦等於本年四月一日由魏之龍處長代交祥豐一千七百元當立有存條二張計維邦一千元簡仲七百元現將該票遺失無蹤除向該號止兌外無論何人拾得概作無效此啓

廖維邦 張簡仲 同啓

戒煙三條件

常常聽得不吸煙的人說「鴉片這樣東西，並不難戒」，他們以爲如飲食一樣，要喫便喫，不吃時去掉便是，好像一點困難都沒有，那裏知道吸煙容易，丟掉艱難，此話祇可爲癮者道，足爲外人言，凡事如果不是親身嘗試過，總覺得隔靴搔癢，找不着甚處，實施戒煙，也是一樣，得其道而行之，雖難亦易，否則徒增戒煙人的痛苦，終歸不免要失敗，然而要怎樣戒煙才有成效呢，就是須具下列三種條件，一，須下最大的決心，要有百折不回的信念，二，須得可靠的良藥，戒後始無反癮之患，三，須使戒煙期內照常工作，不生疾病，這三種條件，看去似乎平常，可是一經實行起來，却又異常嚴重，那麼，要想平安渡過這道難關，除了用「新生露」而外，實在沒有較好的辦法，因爲新生露戒煙的成績，已經有很好的表現，不但戒後永無反癮之患，就是在戒煙的時候，依然可以照常工作，絕無其他疾病痛苦，並且脫癮迅速，戒後即可恢復健康，增加體量，有心戒煙的朋友們，請勿徘徊吧，（新生露每瓶一元二角，印有說明書，承索即奉，）代售處本市永興隆總支各店，都郵街兩洋藥房，消門口格致藥房）

成效昭著 功用昌宏 治療百病 補助發育

請用百靈百驗效力驚人之

世界唯一兒科專藥

鷓鴣菜

專治兒童一切病症

每盒定價五角，招請各地分銷經理，備有簡章，函索即奉，

立止狐臭其效如神

羅子昌老醫生發明 狐臭斷根藥

每瓶一元函購加一

救苦金丹

代售天津蛟芝堂馮氏戒煙救苦金丹，服食方便，攜帶便利，每盒生洋一元八角，外埠函購，寄費加一，

四川總經理 重慶陝西街 永興隆 電話六二六

本市分銷處 縣廟街永興隆 小十字永興隆 電話二三二 二三三

康心遠啓

諸君請聽：：站在渝州資格最老之「國藥大王」「利豐隆」提倡國藥歌：：

新生活　講自強　各種國貨要提倡　惠農工　求生產　人人豐衣足食滿　國貨與　往外辦　帝國
主義要餓飯　與實業　開各礦　森林牧畜棉麻桑　修內政　講外交　三民主義為目標　我國藥
須提倡　自動考求莫依傍　本主人　何顯堂　臥薪嘗胆求自強　去港粵　遊南洋　四十餘年苦　非
常　行濟物　來利人　親到南洋蠻族村　掉換貨　參茸燕　珍珠琥珀　正梅片　摩犀角　與牛黃
荳蔻　血結茄楠香　洋廣藥　多得很　數百餘種說不盡　直運川　成本輕　猶如鶴立在雞羣　破天
荒　價值廉　圖快只賺五釐錢　能救國　能強民　諸君何樂而不行　高麗參　是兼辦　關茸人參
定價廉　特代售　港粵南　各處神效膏丹丸　三蛇胆　喉症散　救人性命幾角錢　十字油　最馳
名　南洋救活百萬人　各藥品　治險症　扁鵲復生把世問

茸燕丸散銀耳
藥材洋參大王　利豐隆敬告
住儲奇門四牌坊馬路十字二十二號

父親：

自你老人家留信出走，全家驚惶欲死，春女亦哭要爺爺不止，存款既已被埸，家中決不敢見怪，見報務盼立刻返家，否則恐將逼全家丟命，於心何忍！

家中人同啓　七月十九日

本號新到銀虹燈大減價三字買租任從尊意並代裝置銀虹燈門面同櫥窗價目面議特別從廉兼售各國電料及燈泡最新式各種吊燈抬燈及全套電燈馬達在城且可出租價目格外克己　市府註冊承裝電燈暨新式電鈴方棚承蒙各界惠顧曷勝歡迎

（二）新到銀虹燈　承裝門面櫥窗　兼定招牌字樣　定貨一月取件

56寸西洋貨每部價洋九十五元

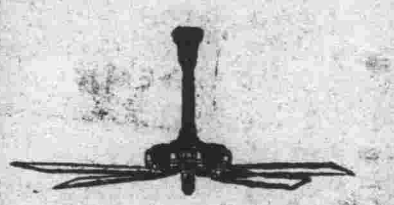

寸國貨每部價洋八十五元

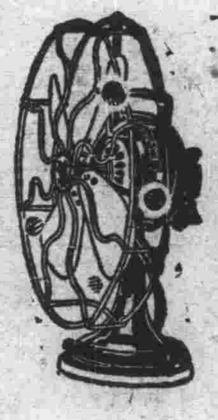

十六寸拾上風扇每部價洋四十二元

老牌國貨電泡每百價洋念四元

電話六三二二號　總號白象街一〇五號　分號新豐街十二號　順泰電料行謹啓

越陳越香

老牌　明星花露水

全國高等藥房各大百貨商店均有經售

重慶總經理　永興隆號　小什字街被面大王
民生消費合作社　第一模範市場

上海中西大藥房發行

重慶青年會第七組田園會緊要啓事

逕啓者本組本年會期後有餘款一萬元暫存青年會茲經吉慶堂代表温少鶴先生在此數內借去現大洋二千五百元正以吉慶堂置嚮水橋街第三號西式房屋地皮全院提作担保除交契查勘轉佃釘牌辦畢規定手續外特再登報聲明又本組會員張美璧遺失二十四年度第四十九號上會收據一張計載金額三百元佐記遺失會簿一本除補發外特此登報聲明作廢又惠記所佔四分之一之會權完全讓與興記承受特此登報聲明

黃伯易緊要啓事

前日在街頭遺失聚興誠儲記存摺二三號收據一紙除向聚行聲明掛失外茲後無論何人拾得作為廢紙此啓

人參膏　人參精

開設重慶[illegible]

號本年始創於重慶廿餘專辦道地關東鹿架鹿茸吉林野產人參哈士螞油美國大小花旗參鬚光參暹羅官燕綠水蒙桂紅白高麗參山西定坤[illegible]

重慶天生元緊要啓事

啓者敝藥房於去歲[illegible]

大東書局減低書價啓事

逕啓者全川政治已趨正軌茲值訓政開始提倡普及教育實行新生活為目前當務之急敝局即本斯旨特將新生活小學中學教科書兒童讀物及各種參攷書自即日起一律減低售價藉以減輕讀書界負擔並為實踐新生活之首倡敬請公鑒

大東書局重慶分局謹啓

新生活小學教科書及教學法　七折發售
新生活初級中學教科書　八折發售
高級中學及師範教本參攷書　九折發售
各種兒童讀物　八折發售
尺牘字典參攷用書　八折發售

阿墨林

脚癬痒在趾間　一滴「阿墨林」立刻不癢了

「阿墨林」之殺菌止癢藥力最為充足，最頑固之脚癬，用「阿墨林」可不出七日而完全皮光不癢，業經各界信用

各埠藥房均有出售

奇藥既靈假藥必多購時當心

癬瘡酒濕　藥到病除

「面友」是雀斑之敵

連搽數瓶皮膚一新

面友

自嫩去斑

毛孔粗大者皮膚必粗糙，及雜物侵入，即生雀斑。今欲去斑白皮，非普通雪霜所可奏效。祗有「面友」可以勝任。因「面友」滋養料纖細，含有貴重藥劑，潤而兼收斂。搽後立即深入皮裏，使粗毛孔收縮，雀斑既除，皮色自白。乾皮油皮粗皮用面友均妙。試搽數瓶，必見奇效。雀斑粗皮無不一旦根本消除也。（分大小瓶二種）

▲各埠藥房商店被廠均有出售▲

上海北京路三六六　百昌行總經理
重慶華通藥房經理

提倡國貨　挽回利權

避瘴防疫　民生丹
四時要藥　國寶丹
治痧尅疫　救急水

總發行　渝口民生大药房出品
分發行

重慶文華街五十六號駐渝推銷處
成都中東大街六號駐蓉推銷處
各埠各大药房百貨商店均有出售

大禧　唯一百貨商場

實行大傾銷
一元草帽
衣料廉價
存貨無多
購者從速

地點陝西街電話六〇三

本藥房發行老牌藤井靈寶丹健童奇癰丸暨各種良藥均選高貴藥品精製配成所以風行遐邇近來冒牌靈寶丹遍地皆有受害非淺今改良特製硬壓透明紙每袋靈字暗記共有九個在聯紙左邊三個正面三個謹防冒牌中間一個藤井檢證下面二個在日光上照看便知再正面起死回生下添藤井二字即藤井靈寶丹如無此暗記及藤井靈寶丹定係假貨務希購服諸君注意庶不致誤並委託顧問律師以及代表嚴密調查假貨一經捉獲依法嚴辦希各留意

重慶特約經理　新豐街協和商店　商業場口中央大藥房

中國總經理上海九三藥大房

十足換兌金銀首飾　地址　中大樑子街　軍郵斜對門一百一十號

…家俱門面並行出頂或出租有志此項營業者請向公園路畝店或小樑子陶樂春櫃上接洽爲盼此啓

介紹人
謝培均　郭星樓　王成章　王潤泉
胡汝航　曾吉之　徐思平　張策惠
郭仲平　楊若愚　袁觀光　嚴茂華
洪範民　陶緩萱　韓問漁　趙伯鈞
劉士英　楊學優　馬純武　謝不顯
司子和　唐之瀛　林秉南　蘇孟守
何履之　秦學淵　甘象堃　郭賢樞
吳大猷　范濟舟　李世治　李虛谷
盧作孚　嚴子厚　楊東侯　王國璠
周倘瓊　彭瑞成　黃雲龍　張悟凡

上海興華輪船股份有限公司召集第一屆股東常會通告

本公司定於國曆八月六日下午二時在上海愛多亞路中匯大樓第二四五號本公司事務所開第一屆股東常會報告本屆營業狀況并討論各項重要事件除已專函奉達外特再登報通告凡我股東務希持憑股款收據準時蒞會如因事不克到會亦希出具委託書委託代理人出席爲荷

上海興華輪船股份有限公司董事會啓

本報特別啓事

啓者近接各埠來信稱本報時有遲緩脫落情弊一加考查始知來信質問者全非本報直接訂戶以特鄭重聲明以後凡有訂閱本報者請直函本報發行部（郵票代洋不折不扣）換取正式收據如有脫落遲緩本報當能負責稽查否則本報不負任何責任謹啓

子女消化佳良。血液清潔。則飲食有常，精力充足。而其身體健壯，行動敏活，自爲必然之現象。

古露精神鹽，能清除腸胃中之含毒精粕。俾新鮮有力之血液，暢流於周身各部。爲父母者，誠能每晨取此鹽少許，冲入淡茶或牛乳中給予子女飲之。則子女時常活潑健好。疾病不作。欲不欣然色喜，不可得也。

各大藥房　洋雜貨店　均有出售
華北及上海總經理　立基洋行　上海四川路二二〇號
（廿）

重慶特約經理　友記照相鐘表牙科材料號　地址縣廟街

全球歡迎
鄧祿普網球
各國錦標比賽均採用之

重慶商行瑞誠外新市區經理處通遠門

注意！
凡屬真正永備牌整體電池底上均有英文永備字樣爲記
●務請認明　以免上當●

美國永備公司

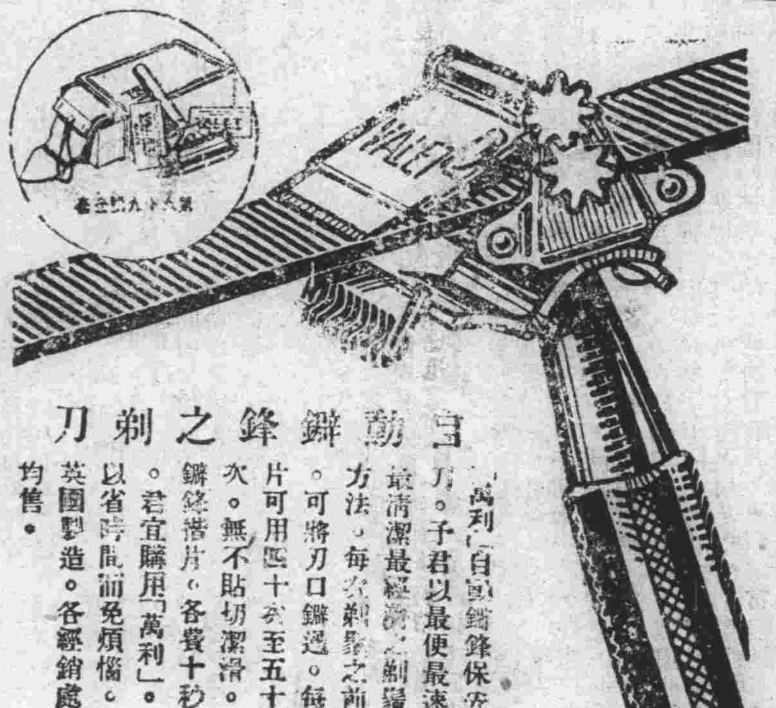

自動鐴鋒之剃刀

萬利自動鐴鋒保安刀。予君以最便最速最清潔最經濟之剃鬚方法。每次剃鬚之前。可將刀口鐴過。每片可用四十次至五十次。無不貼切潔滑。鐴鋒帶片。各費十秒。君宜購用「萬利」。以省時間而免煩惱。英國製造。各經銷處均售。

萬利　自動鐴鋒保安刀
"VALET" AutoStrop Safety Razor
（二）

透薄無袋之真空筆管儲墨加多百分之一〇二

墨水之量常顯｜筆尖正反兩用｜爲一九三五年作書利器

派克筆尖，形式完美。蓋其合鉑，金，鋉，於一體。正反可用。無須調整。兩面可寫。筆管儲墨，增多百分之一〇二，何時加墨？一望而知。堂皇美觀，得未曾有。

持放亮處一瞧可知何時加墨上圖示正反同用之筆尖

各處稍大文具店均有出售

批發情形請向總批發處詢問　中國總批發　怡昌洋行　上海廣東路五十一號

Parker VACUMATIC
（六）

出售意蜂

啓者予有純粹意種蜂數十箱因乏人飼養特廉價出售有熱心實業欲圖獲利迅速願意承購者請駕臨中龍亟往十七號內湯防一路駐渝辦事處向本人接洽與暇千肆時之良好機會希勿錯過爲盼

吳量市啓

上海公盛油墨行　重慶分行

本行專售鉛印油墨石印油墨膠版油墨謄寫版墨版機器

鉛石印機大小印石印刷材料

應有盡有承蒙賜顧極誠歡迎

地址新街口致中和巷內第十一號

美國孟山都糖精

君嘗聞有此種奇異之致甜物乎
｜較之上等白糖甜四百五十倍｜

故此種糖精。用之殊爲經濟。中華各地藥房均有出售。君如從未用過。請就下列贈券中填明姓名住址，並附郵票五分寄來。當即奉上小樣一份。孟山都糖精，由本公司化學師所製。爲美國某最先出品。初僅爲一種奇異之物。嗣後其用日廣。亦爲醫師對於某種病症採用。英國政府且令人民一律購用。以資經濟。

保證無害　各物可用

謹防僞品冒充務請指明孟山都糖精　真正孟山都糖精均裝於此種「聽」中其上附有啓「聽」之鑰匙

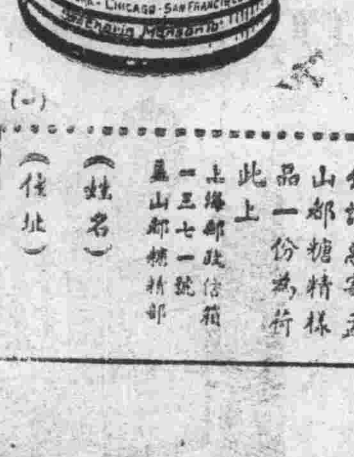

祇須加入數粒攪而嘗之可也

（一）

贈券
奉上郵票五分請惠寄孟山都糖精樣品一份爲荷
此上
上海郵政信箱一三七一號　孟山都糖精部
（姓名）
（住址）

柯達不鬈軟片

在中國行銷最早

柯達不鬈軟片　品質精良。卷卷一律。拍照成績。十分可靠。柯達不鬈軟片。包卷皆備。尺寸俱全。認明黃匣。以防假冒。

欲得精美照片必用柯達軟片

美商　柯達公司　上海圓明園路一八五號

第二眾電影院
七月十六日起映
人間仙子
堂座票價　一場一千二百文　二場一千二百文　三場二角
樓座票價　一場一千一百文　二場一千一百文　三場六角

瓜子大王大減價

聘請技師精製瓜子各色出品素蒙各界光顧爲答顧主起見自本月十一日起凡購一斤至四兩瓜子均依舊價減折計算批發另有優待酬謝外埠函購須列明數目請注意本號商標爲記庶不致誤

太和號　總店陝西街電話一四七　支店關廟街電話一一八八

商務經濟

關劉請示財孔結果圓滿
整理川省金融壓低申渝匯水
日內公畢即返京飛川復命

南京十九日訊，川省財政特派員關吉玉，財廳長劉航琛，以整理四川財政金融辦法，須向中央請示，並以新近奉命兼任駐川財政監理正副處長，十九日過漢搭郵航機於下午二時半抵京，即謁孔財長，請示各項整理辦法，

上海訊，四川省政府成立後，財政極形紛亂，爲整理起見，特呈准中央發行整理四川金融公債三千萬元，業由中央正式通過，茲悉川省當局，發行鉅款公債通過後，關於整理金融及壓低匯水等問題，須待向孔財長請示一切，特派四川財政廳長劉航琛，及財政特派員關吉玉，於昨日聯袂搭中國航空公司機飛京轉滬，晉謁孔財長報告及請示一切，並悉前任川財政特派員謝霖甫氏，以交卸事畢，中央銀行秘書處公務，即待料理，聞亦偕同來滬云，

廿日滬訊，行政院副院長兼財政部長孔祥熙氏，廿日上午九時許在西愛咸斯路私邸，接見杭州關監督樊光，監察委員嚴莊，及郭秉文等，各人於十時許始先後辭出，孔氏旋即前往中央銀行處理要公，據悉孔氏定於昨晚由滬赴京，主持星期二之行政院例會云，

廿一滬訊，川省財廳長劉航琛，駐川財政特派員關吉玉，二十日午後乘車赴滬廿一日晨謁孔財長，報告川省財政情形，關於設置駐川財政監理處事向孔請示結果圓滿，在滬約有二三日再返京飛川，

精練胰子　特別大減價
洗絲綢爲最上品　洗面能潤皮膚舒適異常
總經售處第一模範市場美時顏料趙行　分售處各大百貨商店

實部獎勵兩專利品
陳壽笙等發明之化學顯色原紙
呂金世發明光明安全煤油燈頭

南京二十日訊，實部獎勵工業技術審查委員會，最近審查合格認爲應予獎勵之專利品案件，㈠陳壽笙韓組康等發明之化學顯色原紙，係於原紙上加以遇石酸變色之色素，俾用石酸寫時，筆劃分明，經加審核，准於專利五年，㈡呂金世發明光明安全煤油燈頭，此項燈頭裝有大小兩燈芯管並裝置螺絲可以控制燈光之最高最低限度審核結果，准予專利五年，由部公告如六個月內無利害關係人提起異議，即爲確定，

魯財廳救濟金融
規定臨時連索兌換辦法

濟南十九日訊，財廳爲救濟金融，規定各銀行各商號臨時連索兌換辦法，商界完全用鈔票或撥賑銀行兌鈔票以單元票應付，必要時搭配現洋，每人不得過十元，攜現出境，每人不得過五十元，省府十九日會，已通過，飭各處嚴厲查禁，

實部根據上海商會條陳
研究工業統制辦法

我國工商各業，年來因受世界經濟不景氣影響，日趨凋疲崩潰，故政府對於救濟工商辦法亦殫思竭慮，詳密計劃，以期挽救，關於治標方面，除已由財政部籌撥巨款，從事低利貸於工商業外，治本方面，亦由實業部在不斷的計劃進行中，內中如培養工業生產，早已厲行工業獎勵法及機製洋式貨物稅法並於月前會同財部及全經會等有關係機關召開救濟紗業會議，製定救濟大綱，現正呈請行政院審核施行，又關於其他各項工業，實部正根據上海市商會條陳工業統制方案，詳加研究，並爲集思廣益起見分別徵詢各地工業重要團體，簽註意見，茲悉實部已收到該項意見書數件，俟彙集各方意見，審核決定後，再轉呈行政院核准施行云，

財政部指令核准
上海貸款委員會章程
國貨同盟調查各廠經濟

上海工商業貸款審查委員會所擬貸款規章等已奉財政部指令修正照准，該委員會定期開委員會議商實施，茲誌詳情如下

……財部指令核准規章……

財政部撥發國庫券證二千萬元，分二十紙，每紙一百萬元，已交蔡增基等十二人保管，至于貸款審查委員會于六月二十四日第三次會議，決定將（一）辦理保證貸款大綱，（二）（三）該委員會組織章程，（四）保證貸款細則，由主席蔡增基呈請財政部核准後，業已奉部令核准，

……貸款委會商議實施……

新聲社記者昨探悉，財政部指令該委員會核准之保證貸款細則等，其中條文經修正甚多，該委員會主席委員蔡增基，昨已飭辦事處油印，並定下星期一再召集全體委員會議，提出商議實施，聞二千萬元貸款分五百萬元，爲信用放款，一千五百萬元，爲抵押放款，至於實施日期，俟待下屆之全體委員會議決定之，

……國貨同盟調查工廠……

滬市國貨提倡大同盟委員會，昨派員至華租界各大工廠，調查經濟概況，計調查下列十八項，（一）名稱，（二）性質及資本，（三）營業主（姓名年齡籍貫），（四）經理人（姓名年齡籍貫），（五）重要股東姓名，（六）營業種類，（七）開設年月，（八）出品名目（九）職工數人（職員工人男女童總計），（十）上年度營業額，（十一）上年度開支，（甲出品成本乙利息丙營業費丁其他），共計（十二）已往三年之營業額及盈虧，（甲營業額乙盈虧丙三年來之盈虧比額），（十三）資產額，（甲地產及房屋，乙未收款項，丙存貨，丁生財及機器），共計（十四）上年度金融調劑情形，（甲私欠存款乙銀行信用放款丙錢莊信用放款丁房地產押款或貨物押款，）共計（十五）本年金融調劑最低及最高額，（與前項同）情形，（十六）希望之救濟款項，（十七）對于救濟款項之支配及運用計劃，（十八）備考，（對于本年上項放貨及結帳解款情形在本欄詳細說明，）

確定市縣財政預算標準
川財整會開三次會
各縣設財委會及縣金庫

（成都新聞編譯社特訊）省府財政廳整理委員會，二十一日午前十一時，在省府會議廳開第三次會議，出席委員邵明叔，尹仲錫，溫曉泉，任望南，冷驥東，陳益廷，謝秉之，王璧光，徐申甫，周見三等，列席人員楊全宇，費平如，沈鵬，王次甫，王錫圭，陶嗣侃，涂重光等，劉主席未到，由省府鄧秘書長鳴階主席，首由鄧氏說明年度開始，全省新預算即將實行，縣財政過去異常紊亂，趁此時機，亦宜制定預算，使財政系統，漸趨畫一，但各縣情形不同，於其未編制預算之先，不能不提示原則，俾有所依據，同時預算之編制，非可一蹴而成，必經過相當時期，在此過渡期內，各縣政務，又不能任其停輟，亦須規定一種臨時補救辦法，使經費有着，可以照常推動，總之能否上軌道，即以財政能否上軌道爲轉移，今日開會意義、實爲重大，希委員諸公即從長討論，云繼由列席之第二區行政專員王次甫，三區行政專員沈鵬，即席說明整理地方財政之步驟與方針，及各該區最近之財政情形，異常詳確，再由財政廳主任秘書涂重光，報告編制省預算，及清財會過去各縣地方財政之經過，民政廳主任王錫圭，報告二十四年度施政綱要，內民政部分關於地方財政之概算與分配，繼由教育廳長楊全宇提出維持教育經費之三項原則，請財會諸員，於決定縣財政預算標準時，特別注意，席間邵明叔周見三尹仲錫陳益廷諸委員，均有意見發表，言詞甚爲沈痛，王專員次甫對徵收機關之系統，及其互相監督之權責，尤特別說明，非常精到，末由鄧秘書長發言，將各方意見，予以歸納，并定辦法數則，略謂，川政初就軌範今後能否澈底推動，純視縣財政整理有無具體辦法以爲斷，今日確切商討欲趁此機會，預爲奠定財政之基礎，一洗過去紛亂龐雜之病象，好在諸位已盡量發抒偉論，雖未得具體之結果，而大體利弊已推斷無遺，擬請由財整會推定數人，組織審查會，由民財建教各廳，將已收得之各縣收支概況表册送交審查，用供參攷，同時王沈兩專員，就任有日，深入民間，實行督察，經驗異常宏富，對地方財政情形，亦相當明瞭，并即用書面提出意見，藉以補充資料，鄧氏發言畢，當推尹仲錫，周見三，任望南，邵明叔，徐申甫，陳益廷，謝秉之，溫曉泉，王璧光，冷驥東爲審查員，並定二十二日即開始工作，直至午後四時，始宣告散會云，

又訊，四川省政府財政整理委員會，二十一日午前十一鐘，在省府開第三次會議，茲將該會對於各縣市財政之整理及監督計劃如次，

甲確定縣市收支預算

川省財政之紊亂，尤以各縣地方爲最甚，各縣收支款項，有由團保攤派勒收，雖縣府亦不明瞭者，有只經縣中少數人集合之縣政會議決定，未經報由上級機關核准，即行自收自支者，紛亂擾攘，莫可究詰，擬自本年度起，由本府視各縣市財力及事業之需要，規定收支原則，飭令各縣市造具預算，呈報核准，由征收局統收分撥，以期減少煩苛，款不虛糜，

乙統一整理各縣財政收支

查地方財政收入，多仰賴於糧契肉各項附加，經收審核出納，混爲一體，弊竇叢生，當茲省政更新，自應遵照所頒剿匪區內整理縣地方財政章程，第十三條至第十九條，又剿匪省份各縣政府裁局改科辦法大綱，第一條第一項之規定，於各縣設置財政委員會，及金庫，分別辦理各縣財政之審核及收入支出保管事項，決與經收機關立於相互監視之地位，權責既分，則從前浮支朦取，握匿捲逃，以及交代清諸弊，自可逐漸消除，茲將分別收支擬具辦法如次，

一，收入　一各縣原有各項地方附加各款，除已有明令豁免或變更者外，均應繼續征收，但各受款機關，已不存在或範圍縮小，故原征附加超過應領數額者，應責成保管附稅機關專款成儲，移入下年度預算條內辦理，不得自由流用，二，凡一切貨物經過縣境時，不得征收過道捐，三，縣長對於征局代征附稅部份，得隨時調閱其冊簿，并檢查其實況，四，徵收各項附稅應製發書票，票面上註明附稅之種類及稅率，縣府規定式發交徵局照數填用，并檢樣呈核，五，征收局遵照核定附稅數目所征收款，應分款列交縣財務機關掣取正式收據，按月彙報本府查核，六，征收附稅手續費定爲百分之二，除用費外，以縣四局六分配之，

一，支出　七，黨務費暫照各該縣舊案分別收支，八，司法補助費照舊征收由縣府照案報解，九，自治費撤銷，十，保安費專案辦理，十一，公安費由縣府擬定呈經本府核定後，由征局代收交縣府分支，十二，財務費併入行政費內，十三，教育文化費除學產學田外，餘照舊案由征局代收交縣府分支，十四，救卹衛生費均照舊案，由征局代收交縣府分支，十五，農工商費均照舊案，由征收局代收交縣府分支，十六，雜項支出均照舊案，由征收局代收交縣財委會，

上海大寶米銀樓

失票聲明
啓者本記學徒不慎昨日午後六鐘（即二十號）於千廝門大碼頭被扒手竊去大中襪廠立本票一張計洋二百六十一元一角限期本月二十二號無息交兌 [illegible]

漢口四官殿下首 漢昌祥參號 函購部
爲君服務周詳滿意
內地欲採購上等參燕諸感不便本號特設函購部凡批發零躉及吃户如需參燕書信早發貨物夕至手續簡便服務周詳如蒙惠顧不勝歡迎創辦伊始無論多寡寄費統歸敝認

大賤價
各種草帽 綉花女鞋
價廉物美，保證滿意。
購買請速，遲則失望。
商業場 恆孚百貨商店 電話一三七

四川美豐銀行第十一屆招考練習生簡章
一，資格　商科學校及高中學校或初中校畢業身體健全無惡劣嗜好能出遠門者
二，年齡　十八歲以上二十四歲以下
三，名額　取錄男生二十名
四，科目　「初試」國文 英文 數學 「復試」國文 簿記（適意科）常識測驗
五，報名　自登報日起至八月一日每日午前九鐘至午后三鐘在新街口總行及關廟街支行暨段牌坊支行報名並須繳驗畢業證書及本人最近四寸半身片像（不用紙版）一張於背面楷書姓名籍貫年齡及現在詳細住址取錄與否概不退還

凡本市不動產均可向
重慶信託公司辦理抵押或委託
經管均極便利
地址大樑子電話四三六號

補品之王 龜齡機
龜齡機是專治男女腎病是藥，的男女愛情中秘寶，缺少兒女之仙丹，其配製，純用青春動物生殖腺甲狀腺，睪丸等所製成，復經中央衛生試驗所化驗許可
主治……久病衰弱，手淫斲傷，失眠瘦削，生殖機能減退，發育不全，精力疲憊，性慾減退，性交不能，陽萎，遺精，早洩，腦神精衰落，記憶力減退，視力減退，腸胃虛弱，消化不良貧血，面色痿黃，顏面早老，及女子肥胖病，而不受孕者，諸虛百損，虛火盜汗等。
以上各症，患者速服
贈送……大贈品一萬合，凡買龜齡機一合者即送一合，買一打送一打，定價每合二元每打二十元，外埠函購須另寄郵費，發行所重慶中大樑子五號
金城大藥房辦事處

敬啓者本公司之宜豐平其平三輪船業經出售所有該輪等在本年六月二十五日以前所欠一切海關稅費押欵及其他債項希即惠示俾由本公司清理謹此佈達
匯衆銀公司啓　上海愛多亞路九號

緊急代郵
二十一軍一師二旅五團三營楊芳震營長鑒查六月二十三日台端之馬夫士兵在江北正街往來馳馬互相爭騎民母致被撞傷頭部腰部登時倒地昏迷不醒等情已呈報警備部江北派出所楊啓文主任在案經貴部王軍需述懷當面承認嚴辦肇禍兵夫幷負一切生命危險及賠償損害等全責殊至今二十餘日台端毫無表示令人不解此事關係民命及貴營軍譽甚大應請明白答復以釋疑慮
朱伯泉 朱問竹 同上 朱亞囂 朱之非
回示交江北九龍巷第三號

廣東旅渝同鄉公鑒
竊查粵籍同鄉旅渝經營各項事業者爲數頗夥，祗以散居各區，名爲同鄉形殊渙散茲爲聯絡感情統一意志起見特組織「廣東旅渝同鄉會」以資團結除由各籌備委員分頭徵求會員外誠恐尚有遺漏凡未登記者請至列后地點登記爲荷
地點（一）新豐街同記（二）第一模範市場良友公司（三）小樑子廣東醉霞酒家
廣東旅渝同鄉會籌備處啓

醫師吳合浦
電療
新久白濁紅崩白帶　風溼骨痛痲木不仁
並添聘女醫師專任產科　屬貧確苦醫藥免費
地址 王廟街電話一〇六八

雙妹老牌爽身粉
彼美人兮，手如柔荑，肌如白雪，膚如凝脂，楚楚動人，敬之慕之，[illegible]，雙妹爽身粉兮，無以[illegible]，其樂怡怡

雙妹老牌花露水
雙妹花露水，歷史最久，耐老，香味幽雅，經久不散，乃居家旅行所必備，功效宏偉，到處歡迎，爲洗面沐浴療治皮膚病之妙品也，不特挽回外溢已也。

雙妹老牌菓子露
天時暑熱，宜慎飲食，病從口入，須防厲疫，雙妹菓子露，久遠經歷，清潔衛生，飲之舒適，能通大便，能生津液，又能解渴消食

雙妹牌白鞋帽粉
雙妹白鞋白粉帽。有軟有硬。最潔白。最經濟。最優的國貨。何必要用外國貨呢。愛國士女。當然愛用國貨
重慶代理處商業場振興號

漢口總發行中山大馬路
廣生行有限公司啓

今日十足赤金價 售出…一百零七元 收進…一百零二元
總號 陝西街電話一三九八 分號 半邊街電話四三八

……論中外軍商各界人士拾得作爲故紙無效此啓
大昌元啓

中匯

昨日中匯開盤上漲，尾盤下跌，原因月底票期在邇，政府辦法尚未宣布，多頭乘勢抬價，茲將行情錄下，

期別	開盤	中盤	尾盤
七月	一一九二	一一九六	一一八八
八月	一一八〇	一一八二	一一七八
九月	一一七〇	一一七二	一一六八

中央銀行掛牌

中央申鈔	平匯
中央渝鈔	一〇五〇元
地方鈔	一〇五〇元

中國銀行掛牌 即期電匯

中國銀行申鈔	平匯
中國銀行渝鈔	一〇五〇元

割帳洋

賣價	一二〇〇元
買價	一一五〇元

國際匯兌

英磅合滬洋	一二·九三
渝洋	一五·五二
美金合滬洋	二·六一
渝洋	三·一三
法郎合滬洋	·一八
渝洋	·二二
日金合滬洋	·七六
渝洋	·九一

省外匯率（每百元價）

地名	交	收
上海及華南各處	一〇五·〇〇	一〇〇元
天津及華北各處	一〇六·〇〇	一〇〇元

省內匯價（每百元價）

地名	交	收
成都	一一二·五〇	一〇〇元
涪陵	一〇三元	一〇〇元
潼川	一一〇元	一〇〇元
瀘州	一〇二元	一〇〇元
嘉定	一〇三·五〇	一〇〇元
內江	一〇二元	一〇〇元
自流井	一〇〇元	一〇〇元
五通橋	一〇二元	一〇〇元

聚興誠掛牌

地名	交	收
隆昌	一〇二〇元	一〇〇〇元
峨嵋縣	一〇〇〇元	一〇〇〇元
萬縣	一〇三〇元	一〇〇〇元
敘府	一〇二〇元	一〇〇〇元

即期電匯

割帳 一二〇五元

國際匯兌

英磅合滬洋	一二·八〇
渝洋	一五·五〇
美金合滬洋	二·五八一
渝洋	三·一二三
佛郎合滬洋	〇·一七二
渝洋	〇·二〇八

省外匯率

地名	交	收
北平及天津	一二三〇元	一〇〇〇元
蘇州及南京	一二一〇元	一〇〇〇元
漢口	一二二〇元	一〇〇〇元
長沙常德	一二一五元	一〇〇〇元
沙市	一二一〇元	一〇〇〇元
宜昌 交川洋	一一八〇元	
宜昌 收川洋		一〇〇〇元
宜昌 交人洋	一二一〇元	
宜昌 收人洋		一〇〇〇元

省內滙價

地名	交	收
成都	一一一〇元	一〇〇〇元
萬縣	一〇一〇元	一〇〇〇元
瀘州	一〇一〇元	一〇〇〇元
內江	一〇一〇元	一〇〇〇元
涪陵	一〇一〇元	一〇〇〇元
酆都	一〇二〇元	一〇〇〇元
長壽	一〇二〇元	一〇〇〇元
大足	一〇二〇元	一〇〇〇元
銅梁	一〇二〇元	一〇〇〇元
永川	一〇二〇元	一〇〇〇元

本市債券

中國銀行掛牌 四川金融公債二八八元
聚興誠銀行掛牌 四川金融公債二八八元

洋水 以千元計

洋水市價

票額名稱	早盤	收盤
莊票換現鈔	平過	
莊票換申鈔	一百八十元	一百六十元
莊票換川人洋	四十六元	四十四元
鈔票換申鈔	一百六十元	一百五十五元
鈔票換川洋	四十六元	四十二元

利率 以千元計

（一）上海日息二角
（二）比期利率三元三角七仙五
（三）銀行公會日息三角七仙五星

金市

上海標金行市，昨日（二十二號）又繼漲二元，同時各銀樓赤金行市陸漲四元，茲將各項市價誌後，

浙幫赤金 售出一百一十四元 收入一百〇八元
渝幫赤金 售出一百一十三元 收入一百〇八元
滬標金行市八六〇元
海關金單位每百個 折合川洋一百七十七元八角

銀市

大錠每十兩掉換現鈔十一元三角

赤水中山	七折
雲南老半元	九二折
廣東雙毫	七折二
青草壩洋	五折
啞板金字	七折
光板大洋	九五折
外省雙單角	六折
灣角半元	五折
川龍老半元	九二折
廣東滿龍洋角	七五折
雲南滿龍大洋	九二折

錢市

本市銅元價，昨日交易疲滯，行市下跌，評委會掛牌零市每元由廿五千六百文，跌至廿五串八百文，大盤行市，每百元則由二千六百串，跌至二千六百廿串云

日用品類

米 以石計

本市大小河熟米市況，前因銷路穩旺，行市曾一度上漲，連日來源踴躍，大小兩河存底頗厚，銷胃又疲弱，致市價下跌，茲誌各種米價列後，

上尖米	二十元〇五六角
二尖米	十九元六七角
次者	十九元左右
藍米	十八元
次者	十七元六角
上磧米	十八元半
二尖	十八元一二角
燒磧米	十七元半
特等機米每斗	二元七角
頭等機米每斗	二元六角
二等機米每斗	二元五角
三等機米每斗	二元四角
河米上熟每斗	二元左右
大河糙米每斗	一元七角
山米上熟	二元四角

雜糧 以石計

㈠本市荍豆來貨甚多，去路甚弱，市價下跌，豌豆黃豆，則因缺貨，市價飛漲，㈡大小河黃麥，來源稀少，銷胃濃厚，走貨甚多，市價看漲㈢大小河高粱，河岸缺貨，行市稍漲，㈣黑白芝蔴，市面缺貨，市價上漲，茲將各項行市分誌於後，

小河高糧	九元半
大河高糧	十元〇四角
綠豆	十四元四五角
次灰綠豆	十四元八角
大河黃麥	十三元五角
小河黃麥	十三元上下
白豌豆	十三元上下
大河綠豆	二十元〇一二
小河綠豆	二十元上下
少山麥子	十三元二三角
全新麥子	十三元左右
黃荳	十四元一二角
黑芝蔴	四十五元半
白芝蔴	三十元〇四角
大河葫荳	十元〇九角
小河葫荳	九元半
大河黃豆	十八元左右
小河黃豆	十七元六七角
全新葫豆	十二元上角
新黃豆	十五元左右
小河豌豆	十二元六七
本山黃豆	二十元左右

油 以百觔計

上等桐油	三十七元
次等桐油	二十七元
上等菜油	十八元一二角
上等蔴油	廿七元
次等蔴油	廿三元八角
上等花生油	廿二元
花油	十九元
洋油	十四元四角

猪油 三十三元五角

糖 以百斤計

上尖白	十七元五六角
上中白	十六元六角
中白	十六元一角
次白	十四元四五角
陽糖	八元五角

肉市 以斤計

猪油	七串五六百文
猪肉	六串五百文
羊肉	四串二百上下
牛肉	三串六百文

煤炭 以挑計

本市煤炭一項，近來出產頗多，銷路疲弱，致行市仍無起色，惟現值洪水發動之期，各大輪船紛紛進口，需用較多，市價或可轉好，茲誌市價于後，

大河大炭	七角
大河正炭	五角
大河小炭	三角
大河杠炭	五角
大河炭花	四角

花鹽 以包計

渠河花鹽	十元〇二三角
瀘南花鹽	十元〇五角
涪萬花鹽	十元〇三四角

茶葉 以觔計

永昌祥下關沱茶	一元五角二
天德昌下關沱茶	一元三角四
茂恆下關沱茶	一元三角四
協心美下關沱茶	未到
義和生下關沱茶	未到
永豐下茶	一元一角四
永昌祥下關散茶	一元四
天德昌下關散茶	一元二
茂恆下關散茶	一元二
雜牌下關散茶	
協心美景谷沱茶	一元〇六
義和生景谷沱茶	一元〇六
光和永景谷沱茶	八角八
美利康景谷沱茶	八角八
三元利景谷沱茶	八角八
福合祥景谷沱茶	八角四
大同景谷沱茶	八角四
玉堂春景谷沱茶	八角四
源慶景谷沱茶	八角四
同益昌景谷沱茶	八角四

雞市 以斤計

公雞	六串二百文
母雞	七串四五百文

蛋市 以十數計

雞蛋	三串七八百文
鴨蛋	五串文
鹽蛋	六串文
皮蛋	六千文
鵝蛋	十串左右
鴿蛋	十八串左右

麵粉

本市各廠麵粉，近來出產頗豐，存底甚厚，此間各麵粉公司，爲競爭營業起見，紛紛跌減市價，以求銷路，茲將麵粉市價列後，

頭號麵粉每袋	三元
二號麵粉每袋	二元四角
小號麵粉每袋	七角
盒子掛麵每把	二千六百文
溫泉掛麵每把	二千六百文
蛋青掛麵每把	一千六百文
特號掛麵每把	一千六百文
頭號掛麵每把	一千四百文
二號掛麵每把	一千二百文

商品類

棉紗 以包計

此間棉紗行市，勢頗旺健，銷胃濃厚，昨日計出生意六百餘件，市價誌次，

三二支好做	二八四元
三二支五子	二九八元
二〇支單球	二九四元
二〇支藍人中	三一五元
一〇支新紅奎	二七四元
一〇支特賽馬	二九七元

疋頭 以疋計

眞安安藍布	十七元六
近字安安藍布	十七元三
富貴安安藍布	十七元二
關亭陰丹藍布	十七元七
龍船陰丹藍布	十七元八
獅球陰丹藍布	十六元
獅球灰陰丹布	十五元五
黎花陰丹藍布	十四元
樸滿陰丹藍布	十四元三
竹林陰丹藍布	十四元一
金城毛藍洋布	十四元
孔雀毛藍洋布	十四元八
蝶美毛藍洋布	十四元四
天藍新生活布	十七元四
天藍洋布	十四元七
竹林摩登布	十四元五
天然色布	十四元
寶鼎灰洋布	十二元八
寶鼎青洋布	十三元
寶鼎藍洋布	十三元四
渝德毛藍布	十四元五
獅球毛藍洋布	十四元
黎花藍洋布	十三元三
黎花青洋布	十二元九
黎花灰洋布	十二元七
漂白四 壯白市布	十四元四
美的花市布	廿元〇七
金五牛白市布	十九元五
皇后圖白市布	十四元一
黃忠白市布	十七元一
三猴白市布	十七元四
漂白六合 白市布	十七元五
大公白市布	十二元五
二四本機白市布	十八元二
五二本機白市布	十二元五
萬年青白布	十三元二
藍條本機丁綢	七元
藍條本機膠布	三元八
金城十斤	十元〇一
松鶴青白府綢	十五元
得利青白府綢	十五元四
三峽布 以碼計	五元四
富貴青白洋紗	四角
吉慶青白洋紗	五角一
三義洋紡	三角六
雙象洋紡	九角四
近宮府綢	五角四
龍井府綢	六角
三義花丁綢	三角七
印度綢	一元一

山貨 以担計

黃皮全多毛	二十七元八
村板大河貨	十八元上下
水皮全青毛	十三元左右
八髮濕水貨	十八元前後
鴨毛淸水貨	三十三元
系巾淨廠貨	九十幾元
桅梧好貨	二十七元
肚梧好貨	二十六元幾

藥材 以每百斤計

蘇王	二十元〇八
副光	二十七元
野黃	五十元
吳菜	十八元八
丹參	七元八角
新木耳	一百一十四元
眞蓮	一百八十元
芪王	三十八元五
澤夕	四十七元八
統芎	二十四元九
芎玉	二十八元九
均貝	十九元八
中吉	九十元〇五

五金 以百觔計

板鐵每担	十二元
洋鋼每担	十四元
洋釘每桶	十二元
鉛絲每担	十八元
廣片每箱	十四元
鉛皮每張	二元
鋸皮每担	十四元
鐵絲每桶	八十元
水泥每桶	十四元

乾菜 以百觔計

喜菜	五十元
墨魚	四十八元
胡椒	八十三元
洋菜	四百〇五元
口菜	六百六十元
吳菜	十六元
尤魚	八十八元
中節珠	二百三十元
金山鈎	一百九十八元
塊魚肚	一百一十五元
大單翅	一千三百廿元
黃魚肚	八百七十元

顏料

英國顏料

一斤紅光手錠	三元九角
五斤紅光手錠	十九元二角五
一泡花碱	八角
一一二磅硫化碱	十六元五角
一五〇斤純碱	十九元
一〇〇斤燒碱	廿二元
五〇〇斤燒碱	五百〇四元五
一〇磅花瓶盌藍	五十元
一一二磅大蘇打	十四元
口口口紅礬	一百元
一斤船牌軍灰	三元
一斤得利青灰	四元七角
一斤吃飯洋灰	四元
一斤燈塔洋灰	四角
一斤燈塔洋灰	三元五元
一斤蕉扇品綠	五元三角
一斤燈塔品綠	四元五角
一斤船牌翠綠	七元五角
一斤蕉扇油綠	二元五元
六兩燈塔品綠	一元八角
六兩蕉扇品綠	一元三角
六兩茶花品綠	二元四角
一斤克力登藍	二十三元
一斤蕉扇袞藍	一元五角
一斤燈塔袞藍	一元四角
一斤得利袞藍	一元三角
六兩蕉扇袞藍	七角
六兩燈塔袞藍	六角五仙
六兩得利袞藍	六角
一斤得利袞藍	二角三仙
一斤得利子黃	四元八角
一斤得利淡黃	四元八角
一斤得利袞金黃	六元
一磅吃飯金黃	一元三角
六兩華道金黃	五角五仙
一斤吃飯皂黃	三元
六兩蕉扇淡黃	七角
一斤蕉扇淡黃	三元五角
六兩茶花金黃	二元五角
六粒子金黃	
六兩吃飯桃紅	六角五仙
一斤燈塔	十一元五角
桃花精	
六兩跑犬洋紅	九角五仙
一斤情禮袞紅	五元五角

美國顏料

一斤耐克朱紅	九元
一斤蕉扇桃紅	九元
一斤吃飯桃紅	四元
一斤燈塔袞紅	一元六角
一斤蕉扇袞紅	九角五仙
六兩蕉扇袞紅	四角五仙
一斤將軍粒子元青	三元
一斤燈塔元青	二元一角
一斤吃飯元青	一元五角
六兩吃飯元青	七角
六兩吃飯品青	一元七角
六兩得利品青	一元七角
一斤船牌醬色	二元二角
一斤吃飯豆沙色	五元八角
一斤燈塔必煙	三元
一斤船牌必煙	三元
一斤船牌茄花色	十一元
一斤伏青	八角
六兩壽星醬色	一元一角
一斤天官油綠	二元四角
一斤仙女洋灰	三元四角
一斤天官袞灰	二元
一斤牛頭快靛	四元
五斤牛頭水靛	十六元五
一斤飛艇青精	九角五仙
五斤飛艇青精	四元四角
五斤飛艇青精	八元
一〇斤飛艇青精	十六元
一斤天官元青	二元八角
一斤愛鵝元青	二元四角
一斤壽星元青	一元五角
六兩仙女元青	七角
六兩仙女血青	一元
一斤孔雀袞紅	二元
一斤天官袞紅	一元五角
六兩頭朱紅	一元七角六
六兩仙女桃紅	一元二角
六兩壽佛金黃	六角五仙
六兩龍虎淡黃	八角
一斤天官硫化藍	二元五
一斤飛艇硫化藍	二元五
六兩拉車品藍	一元八角
角一斤飛艇地子灰	五元

輪運進出口貨

進口

棉紗 五·一〇件
洋釘 一件
計貨五·一一件係福同輪由宜運渝
棉紗 一·一三件
火柴 三·三〇件
廣告 二件
香煙 一·五〇件
車糖 一四件
計貨一六·〇九件係萬通輪由宜運渝
生洋 三件
水〇 四件
桐油 一五件
藥材 七件
猪毛 一〇件

出口

木板 一七·一八件
計貨一七·五七件係民生輪由涪運渝
葉菸 二·三三件
桔糖 五·五一件
藥材 九·九件
牛皮 五〇件
腸猪 五件
楚鹽 九·〇〇件
計貨一八·三五件係福同輪由渝運宜
藥材 三·一六件
筍干 二一件
棕絲 六〇件
計散艙桐油一百噸雙另
一五八〇斤貨四百另三件係萬通輪由渝運宜

輪船進出消息

船名	開期	開往何地	停泊碼頭
永年	廿四日	上海	磨兒石
永豐	廿四日	宜昌	施家河
雲陽	廿五日	同	嘉陵碼
富陽	廿二日	同	木關沱
民主	廿三日	同	施家河
民亨	廿三日	嘉定	元通寺
益州	廿四日	同	同
民裕	廿四日	同	同
民治	廿五日	同	同
蜀遠	廿六日	同	同
民福	廿六日	同	同
民強	廿八日	同	同
昭通	廿四日	瀘州	同
江渝	廿三日	松溉	同
民生	廿三日	涪陵	紙碼頭
民望	廿四日	同	同
民望	廿三日	合川	鹽碼頭
民覺	廿四日	合川	同
民用	廿三日	北〇	鹽碼頭
佛亨	廿三日	木洞	朝天門

成都行情報告

成都航訊，茲將蓉市各項行市誌後，

成都銀錢市

渝鈔換大洋每千元貼水 開盤 八十一元 尾盤 八十元
每元換銅元二十五吊八
大洋換銅元 每伙三百九十八吊四
每元換銅元二十八吊
廠半元 換大洋每千元貼水七十九元
每元換銅元十五吊六、
生錠 每錠換大洋十一元四角
赤金收進每兩六十七兩
售出每兩七十一兩
沙金 每兩 九十八元

成都日用品類

米糧 以担計

上米	十四元二角
中米	十四元
次米	十三元八角
小麥	十元
胡豆	八元

麵粉 百斤價

上等批發五元四角五仙 零售每斤五仙五星
中等批發 五元二角 零售每斤五仙三星
下等批發 四元九角 零售 每斤五仙

肉 以斤計

猪肉	一角三仙
羊肉	一角二仙
牛肉	一角四仙

鹽 以包計

樂鹽批發 十七元四角 零售 一角〇七
橋鹽批發 十六元八角 零售 一角一

海菜 以斤計

銀魚	一元三角
長翅	九元六角
魚肚	五元六角
黃肚	十二元
口末	四元四角
帶條	二角
帶絲	二角八仙
金鈎	二元
鱔魚	一元四角
鮑魚	一元

六、…
七、考場 於初試前三日登報通告
八、覆試 初試揭曉後另定日期登報通告舉行覆試
九、待遇 凡取錄者須具本行認可之妥保入行後每月薪水廿元（伙食在內）以後得視成績隨時增加
四川美豐銀行考試委員會啓

重慶安定謙泰聯合存欵部緊要啓事
敝莊等前爲改進錢業業務起見聯合成立存款部分設第一第二支部附於兩莊之內作爲試辦并未正式設立門面先後蒙各親友信任開戶存儲全深感謝現因經營不易議決撤銷爲有各種存款照原定利[illegible]計算截至六月卅日止本息一幷付還除分函外特此申明希各存戶屆時持據向原存處領取爲荷倘存戶至期不來領取恕不期外計算儲款以待諸維亮察
安定謙泰聯存部第一支部第二支部謹啓

二者兼得
孟子曰魚我所欲也熊掌亦我所欲也二者不可得兼興昌公司曰物美人所悅也價廉亦人所悅也今如購買十支裝紅買司干香煙則二者可得兼焉因此煙質料純潔煙絲黃嫩名獲得在京津滬漢各埠早已負有盛名最大消市即以四川而論此牌香煙亦早大批運到高尚名貴社會咸知惟概是五十支罐裝每罐售洋六角今敝公司更爲顧客購買便利起見特向申廠訂製十支裝紙盒美麗無匹晶瑩可愛特別削價盡量犧牲每盒只售銅圓二千文諸君既吸名貴之香煙只費低廉之買價實非故敝公司所說二者兼得虛語也
中國華美煙草公司四川總經理處 興昌香煙行啓
地點 重慶陝西街登龍巷第五號

靈芝藥片
專治 時疫急痧 上吐下瀉 頭暈肚痛 水吼痢疾
一片立愈
藥力功效勝過藥水兩倍

貝母精
勞傷咳嗽 痰湧痰結 肺炎肺萎 氣急哮喘
五分鐘見效

重慶中華藥房經理各藥房出售

重慶天成美銀樓

菲律濱咖啡店招盤并出租啟事

敝店夥友等現因別有經營無暇兼顧擬將全部生財

介紹留日留滬醫學士秦靜明謝興嫣先生啟事

合川秦靜明先生留學日本愛知醫科大學十餘年專精內外兩科及花柳科謝興嫣女士留學上海南洋醫科大學專精產婦科兩君熱心桑梓曾主持合川地方醫院四載學識精深經驗宏富同人等特敦勸來渝創設靜明醫院業已開幕置有新式器械與特效針藥本濟世之旨取費從廉誠病家之福音也特為介紹

院址 商業場西二街十二號

胡文瀾　羅春士　林潤蓀　何魯　謝霖　康心之

惡疫橫行

欲濟燃眉之急速備

卓效消化健胃力
強大解毒殺菌力　仁丹

飯餘飯後宜服他如談話、外出、訪客時必含口中以防病菌侵入而謀胃腸強健為至要

格言　仁者愛人有禮者敬人（孟子）

主効

中暑傷寒　癲痞吞酸
水土不服　精神鬱結
腸痛吐瀉　食積不消
猝倒昏迷　時行疫疾
頭痛目眩　酒醉船暈

四川批發處　重慶新豐街　成都東大街　協和

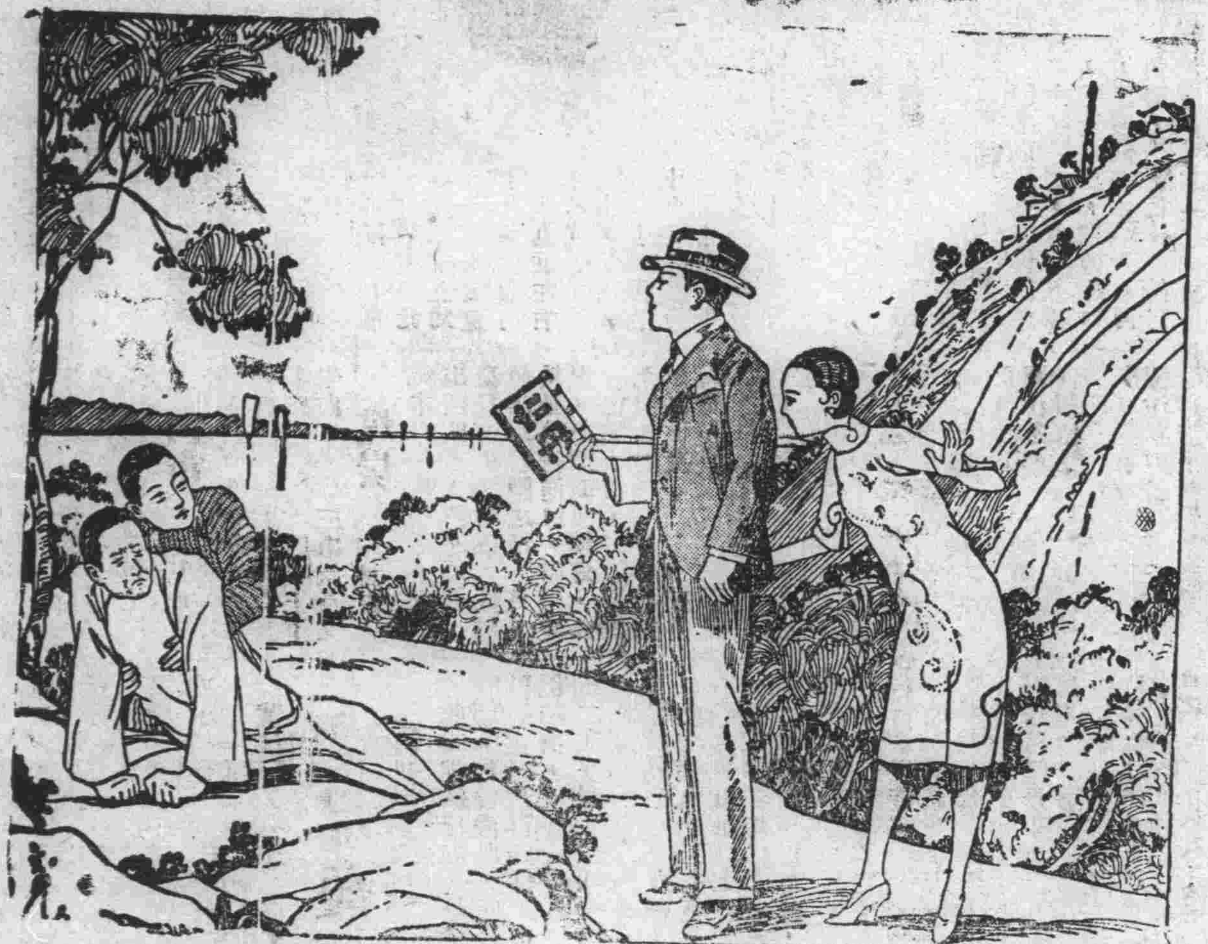

太古公司車糖部啟事

太古精製蔗糖、久已馳名中國、及東方各地、各種糖類、盒裝包裝、大小俱備、各界人士、取其價廉物美、多採用之、近察市面、冒牌甚多、惠顧諸君、請至太平門、海關隔壁、敝行購買、無不竭誠歡迎也、

再太古車糖為配製各種甜食物之最良佳品　注意為荷

停咳！

咳嗽傷肺久則成癆故初起時須服兒安氏補肺聖藥俾可速愈此藥專治咳嗽傷風及病之屬於喉肺者效驗異常味甘美性和平老幼咸宜兒安氏止咳藥片與補肺聖藥功效同惟係藥片便於懷帶

各華藥房均有出售　上海江西路兒安氏西藥公司啟

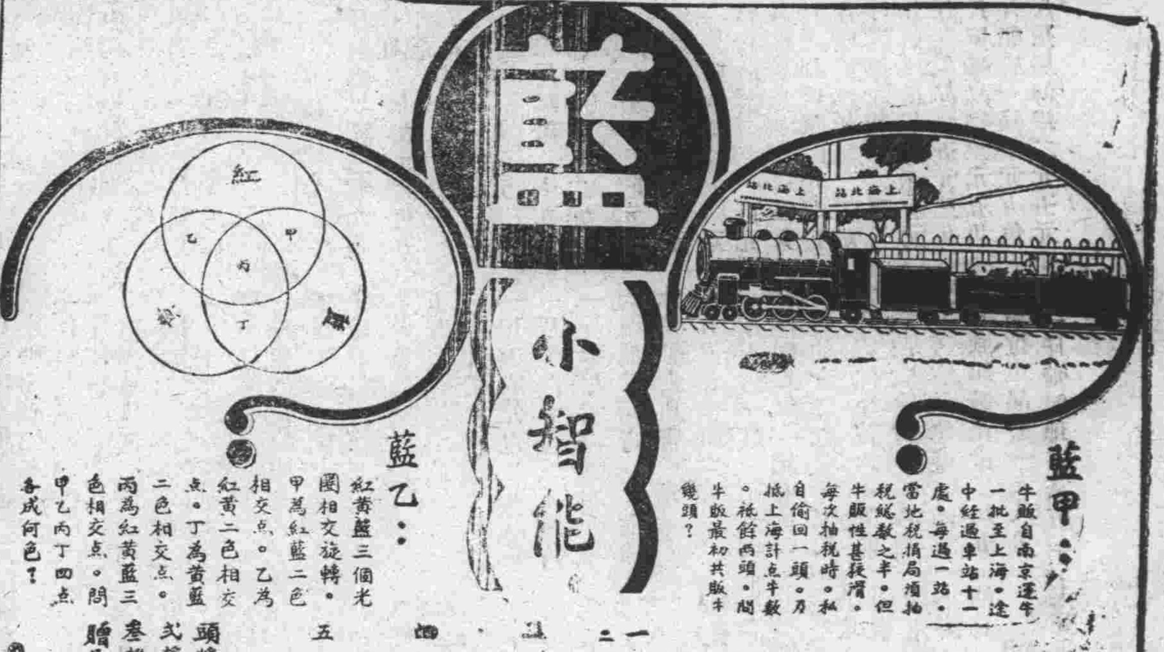

藍甲：牛販自南京運牛一批至上海。途中經過車站十二處。每過一站，當地稅捐局須抽稅銀數之半。但牛販性甚狡猾，每次抽稅時，私自偷回一頭。乃抵上海計點牛數，祗餘兩頭。問牛販最初共販牛幾頭？

藍乙：紅黃藍三個光圈相交旋轉。甲為紅藍二色相交點。乙為紅黃二色相交點。丁為黃藍二色相交點。丙為紅黃藍三色相交點。問甲乙丙丁四点各成何色？

第三組徵求答案　可得贈品獎品

測驗兒童智力

小朋友們。現在有八個小問題。分紅黃藍綠四組刊登。每隔十五天登一組。上面藍字第三組的兩個問題。請你照下列的條規應徵。答中的可穩得贈品。並有獲取獎品之希望。

應徵規則

一　答案須寫於應徵券內（或用白紙亦可）並須寫明應徵人姓名及詳細住址

二　答案以兩個問題為一組投寄答案每組須附大號棕欖香皂綠色包皮紙及黑紙帶各兩張方為有效（答一個問題者亦無效）且須於開獎之前寄到逾期無效

三　[illegible]

四　此種兩用券分紅黃藍綠四色每組一色[illegible]紅黃藍綠四色全套者可隨時持向敝公司領取贈品一件（通信領贈須附寄費一角五分半）

五　兩用券於國曆八月卅一日抽籤開獎獎品於抽籤後二個月內領取過期作廢

獎品贈品種類

頭獎　一人……得向上海先施公司或永安公司任意選擇價值壹千元之貨物

貳獎　十人……得向上海先施公司或永安公司任意選擇價值壹百元之貨物

叁獎　廿人……各贈上海商務印書館出版之小學生文庫壹部

贈品無限……積滿四色兩用券全套者各贈弍號開士米爽身粉一罐

美商上海棕欖公司啟　廣東路五一號

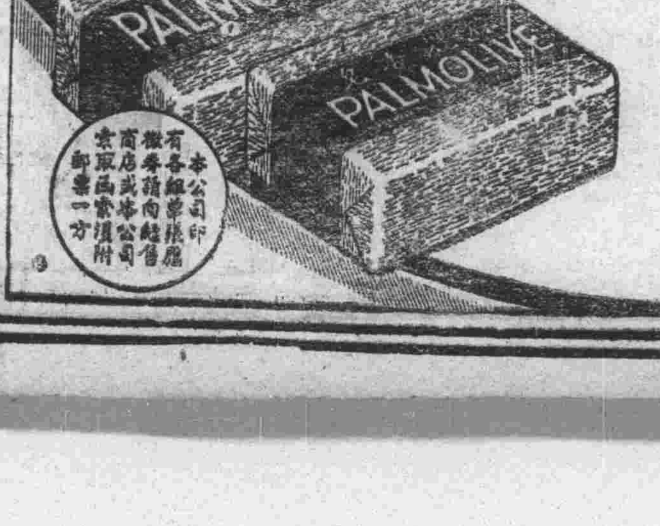

應徵券

姓名
住址

答案
甲
乙

商務日報副鐫

九三五年七月二十三

靈與肉

孟引

曾經有人說過：「處世若大夢，胡爲勞其身？所以終日醉，覺來臥前楹」因爲有，「五花馬」或「千金裘」一想到死後萬事都不屬於自我，當然就祗有「終日醉」了，但是，另外還有種人，凄苦地呻吟着「飢來驅我去，不知何所之！」就絕無「人生得意須盡歡，莫使金樽空對月」的想頭，這一種人和前面的那一種人比起來，是顯然不同的，前者在哲學上被叫做享樂主義，後者是不得享樂之人。

在中國，向來沒有像歐洲的清教徒那樣厭惡酒的流派，反而有許多人歌頌過醇酒，因之，號召看醉的放縱，是不被認爲奇怪的但享樂主義者常常不止於酒的放縱，而同時有着色情的放縱，不過善於維持所謂風化的士紳之流，遏阻了肉的歌頌因而使色情的放縱者不得形之於詩，形之於論，或公然談論性愛的問題。

所謂禮教就是在這諱莫如深的情形中完成的法則，然而納妾者，嫖娼者，販春畫的小流氓，却不顧禮教之尊嚴，而像臭蟲一般到處潛伏着，爬行着，

由於歐洲傳來的肉體美底呼聲，東方的縱慾主義者就得以抬起頭來，借用着希臘享樂哲學家的話：「肉體是美的，靈魂是醜惡的。」然而他們說着「美」這一字的時候，他並不曾想像到什麼是美的，在什麼條件之下美纔是存在的，每一個縱慾主義者在歌頌肉體美的時候，總是有着濫用與佔有一個物品的潛意識的。

替禮教維持尊嚴的士紳之流，却借用着某種羅馬哲學家的話，說：「世界的罪惡是由肉的放縱造成的，所以靈魂的是美的，肉體的是醜惡的，」

雖然借用着別人的話，却不曾透徹地懂得別人的話底意義，所以終於是禮教仍其禮教，縱慾仍其縱慾，，雖然「歐風」已經「東漸」，中國是仍未改其本來的文化面目的——也許這就是國故之道吧，

爲了對於別人的話加以詮釋，我們可以說，贊頌肉體底美之人，是認定現實的肉體是美的，則我們應該把一切的現實照肉體底美改造過，換言之，現實的世界應當「美」化」起來，而不應該加上醜惡的靈魂的幕，這並不是如縱慾者之畏懼着死亡而把人生當做短暫的幻象，乃是將「永恆」的美的人生建築在現實上的。

另一方面的人，却說，現實是醜惡的，與由肉體作基礎的放縱一樣是醜惡的，而且它造成了世界上更多的罪惡，同時，每個現實的景象都是短暫的易於毀滅的，因此我們應在人性的靈魂的永恆中，建造一個美的世界，而且用以改造現實。

兩者之共通點在於都是抽象地說着美與醜，就是並未問到美是精什麼條件而存在或被判斷的「美就是美」這是美學家的老話，然而美何以不會是醜，美是否不會變成醜，是他們所不能證明並不能答覆的，而且，這些探索在玄想中的人們，向來認定美的是善的是的真的醜的是惡的偽的，美的何以故不是惡的，醜惡的能否成爲真的，他們並未想到，而且既然建基在抽象的觀念上，這種問題是愈更使他們感到紛亂與玄妙的，

世間並無所謂「永恆」每個個體的生命都是被死亡毀滅着，然而生命依然存在：不是「永恆」地存在，而是每一個舊的生命細胞毀滅時，另一個新的生命細胞生長着，所以死亡并不是一種恐怖，從某些臨到死亡底邊境的人看來死亡到是有一種誘惑意味的，在現實的這一個世界上，從受着物質的貧困與痛苦的人看來，抵抗死的精神是美的，而死的精神也是美的（雖則不是惡的），生存的現實也是醜的，從那些恐懼着死底幻滅之幸運者與健康者看來，肉體是美的，靈魂却是醜惡的，人們到了不蔑視靈與肉的時候，世界絕不會是如我們所見到的這個模樣，在那樣的世界中，也許每一個人都是靈感的詩人，

一九三五，七月十六日，

談風月

循伯

「談風月」據說是館等於「今天天氣哈哈哈」之類，生在這種時代，說話應格外小心，謹防禍一兩句無關宏旨的話，惹禍與得罪人野諺所謂「是非只爲多開口」，即大是經驗之談。但一個人若說話的器官並未發生毛病，欲強作啞人，大屬難事。故談風月雖與國計民生無關，然吾輩既非「立言」之人，不欲垂諸久遠，談談何妨。

古來談鋒最健之名士莫盛於晉，當時名公鉅卿於聽政之暇，或擇春秋佳日，或選花朝月夜，換上綸巾鶴氅，手內或揮羽扇，或執玉塵一柄，三五成羣，隨意箕踞。有人便不拘形骸的向胡床上一躺，有人羨慕碧空無雲，明月皎潔，有人願有微雲稀約，點綴風景，有人於月下弁歛，有人對月高歌，更有人別具襟胸，放懷痛哭。所有的意見未必一致，所談的話未必合度，但皆幽妙雋永，各抒性靈。晉朝後來不幸亡了，這一般名士便負上「清談誤國」的罪名。其實這種罪案頗似刑名師爺的口吻，縱起諸名士於九原，亦未必心服。我輩好在人微言輕，故即縱與「清談」相似，亦可相應無罪。

我思古人，又想起蘇東坡赤壁賦中的一段。「且夫天地之間，物各有主，苟非吾之所有，雖一毫而莫取。惟江上之清風，與山間之明月，耳得之而爲聲，目遇之而成色，取之不禁，用之不竭，是造物者之無盡藏也，而吾與子之所共適。」

可見天地之間，惟有清風明月，惠人最深，又安能禁人不談。

又風月另一意義，又可代表「兒女之事」。說部稱妓女居住之地爲「風月場中」，描寫大姑娘懷春，則曰，「漸解風月之事」。風月的場合，一方面是名士揮塵談玄的勝地，一方面又可供擬男女作喁喁情話程度以上的勝業。這自然更宜爲人樂道了。

但凡談風月者却不一定限於風雅之士。隨園詩話記某挑糞夫在月下語曰：「梅樹又放一身花矣。」又於入伏後的某夜，中弦月尙未東上，晚飯之後，蚊蟲嚶嚶，汗出如瀋，庭宇昏黑，了無微風。我家傭婦余嫂忽喟然嘆曰：「月亮出來就有風了。」我想天壤間如有自命不凡，認爲非與世道人心有關不屑一談的人，豈不爲我家傭婦所笑。

「先生拿去」這是身兼數任的×先生的聲音。「烏！烏！烏！」兩個摩登少年乘着氣車去了。

一百八十一

人

無名

這社會的人是自私的，麻木不仁的人與人間除了利害，根本沒有什末叫做同情，雖然人類是共同生活的。其實個人自出生以來比那旅行這冢無人跡的沙漠上的孤行者又有何異呢？

報載「臨江門外道旁死屍多。」而且是腐濫無人掩埋，以致穢氣四溢，妨害人民健康，公共衛生……路人均掩鼻而過……。從這一個新聞上看來，人，究竟是麻木不仁的。從死者方面說，怎末會病死路旁？（不願說）既死于道旁，怎末會沒人掩埋，于是因爲妨害人民健康，妨害公共衞生才設法掩埋如果不因上項二因豈不是掩不掩埋不埋亦可？但死屍腐濫了，畢竟有些煞風景哪！於是，於是，路人是掩鼻而過，側目以視，但除「掩鼻而過，側目以視，對死者究竟有什末感覺？因此，人，是自私的，麻木不仁的。要是說除了因妨礙公共衞生或人民健康而對那腐濫的尸體是真正因同類的關係而同情掩埋了的話，那決不會，上面是事實，雖然本市也有不少的什末自命爲慈善機關的團體。

七，二十。

請假

獨影

星期六的午後課餘時候，我到我們的訓育主任兼齋務主任文體，庶務黨義教師珠鼻教師的×先生那里去告假。「×先生請寫一張假條給我，我到川師去會一個同學。」

「不行，星期六是不准出去的，況且又什試驗期間」。

、「烏！烏！烏」學校門前停了兩部新式汽車牌上註明了是某師長公館自用車。

「老張；來把假條給十六班×××××××

二十四，七，一九

川行散筆

（十七）

二，京杭道上

風雨飄零中我們開始出發了，一共四十八人坐四個卡車，除行裝外，還裝上四門機關砲，真是擠得水泄不通。車過西子湖，回頭望那朝夕留戀的湖山好像變覺了付媚人的臉兒，烟霞嶺飛來峯雲煙緊掩沒了臉，蘇堤柳，湖心亭，默默地低着頭下淚，她們都好像是惜別。但，這究竟是主觀的推想，另一個人看，也許這正是幅西子獻媚的畫圖吧，詩人們許判西湖之美，說最好是煙雨黃昏時中，這時常然埋藏着無窮的詩意，所以傳得他們的讚許，但在一般遊客們的心理，却喜，那山明水靜，月夕花晨，事實上，他們都如瘋狂般沉醉了，敵人的飛機大砲光臨他們時，也會是酣眠不醒的，○這美好的山水，讓詩人們太太紳士們玩，我是請了，西子，祝你河山無恙！雨下得特別的起勁，車也走得特別起勁，一刹兒是吳興，一刹兒是長興，一刹兒又是宜興了，在宜興停了車，到太湖岸邊倘佯了一會，太湖，在國內確實算是大湖了，波浪壯闊，風帆點點，使我回憶到少時讀古文那篇吳山圖記，有太湖汪洋三萬六千頃，七十二峯沉浸其間的話來，常時幼稚的推想，至小比家裏門前的魚塘要大的確，不止如此這樣的偉大，這樣的渺茫，也不是我愛上了的嬌小玲瓏西子可比擬的啊！

車到南京，已是火樹銀花滿城電燈了。

六月二十日寫於車上。

入伍

（三）

害

幸虧我的身子還比較結實，「新毛漢還莫有打臥下呢」！挨着我的一個弟兄使這樣說。好容易「齊步」、我們是叫的德式換齊步就是日本式的常步，」的口令一下大家才如釋重負似的，口裏各自喘着火氣。跟出：脫帽！分隊長喊着。於是，嘗嘗，大家把鴨舌帽兒吃力的剝下來，—因爲昨天才剃了頭髮，脫起來，那帽兒總有些眷戀-可我覺得這太不衛生，敞了風，得了、于是，便懶得照樣；而且已經得狼狽不堪了，這命令的嚴重管它不覺得。

「你咱個不脫」？一分隊那個黃中士從後面一耳光便遮上我的臉龐。我回頭看，立刻被他的手掌推回「趕快脫了！」

…………

這下回得驚盤去，可不是味兒啦，足背足頸酸痛非常，草鞋已經將足後跟打濫，但誰來慰問你呢，」跑熱了，軍服是不准敞開的，（這倒合乎衛生）軍人自有軍人的體面；除了跑到那大茶缸邊喝一陣滿是拖渣塵的黃茶，求得醫治。（未完）

重慶電力股份有限公司招考見習生通告

一　名額　正取工務見習生十名正取業務見習生十名各備取五名
二　年齡　十八歲以上二十四歲以下
三　資格　工務見習生須高級工業中學校電機機械兩科畢業業務見習生須商業中學校及初級中學校畢業身體健全無惡劣嗜好具有服務精神忍苦耐勞者爲合格
四　性別　男
五　考試科目　工務見習生須考國文英文數學物理熱力工程電气工程　業務見習生須考國文英文數學常識簿記
六　報名地點　本市道門口第一模範市場四十二號本公司
七　報名手續　報名時須填具履歷表（履歷表公司製備）繳驗文憑并最近四寸半身像片二張檢驗體格（由本公司指定本市民醫院須繳納檢驗費洋三角）取錄與否概不退還
八　報名日期　自二十四年七月十日起至考試前三日截止
九　考試時間　二十四年七月二十八日上午七鐘點名發卷（須自備筆墨）
十　考試地點　假下陝西街三元廟市立第二小學校
十一　取錄進行　已錄取者由本公司榜示并登報公佈隨即函知限期覓取殷實鋪保人（須定額担保）經認可者方能進行如逾限期不到或不合進行手續者即由本公司通知備取遞補
十二　待遇　見習期中以三個月爲試用期決定去留工務見習生月支薪二四十元業務見習生月支薪十五元經過試用考期如查成績優異者得加級增薪

第威德製藥公司台鑒　鄙人自弱事繁勞瘁之餘精神頹靡近更腎虧而百病叢生醫治未效痛苦久矣偶服第威德補腎丸試之未竟服第二瓶諸病盡失乃知貴公司之補腎丸實有驚人奇效也感佩無似並將敝照附奉願爲同病者介紹良藥　台祉　廣東龍平　貴岡北平巷　李寶田謹啓

第威德補腎丸

藥未二瓶而諸病若失　設非親歷　誰能信之

無論何種藥品不怕無人知祇怕無效力若第威德補腎丸則特具特殊之效馳名世界復由廣東李君寶田證明彼服約未滿二瓶而諸病若失此種榮譽洵非偶然良藥之神效於此益彰

各大藥房均有出售

節尙以待

四川美豐銀行

總行新屋落成紀念

優待整存整付儲蓄存戶二萬號

利息照章加一厘

並贈存戶精美禮物

各地分行支行暨同時舉行○請注意報紙開始辦理日期

額滿爲止　捷足先得

甲種整存整付表

期間	存入金額（千百十元角分厘）	到期本息合計（千百十元角分厘）
一年期滿	一〇〇〇〇〇	一一一三〇〇
二年期滿	一〇〇〇〇〇	一二六二四八
三年期滿	一〇〇〇〇〇	一四一八五二
四年期滿	一〇〇〇〇〇	一五九三八五
五年期滿	一〇〇〇〇〇	一七九〇八五
六年期滿	一〇〇〇〇〇	二一二九〇八
七年期滿	一〇〇〇〇〇	二四一四八四
八年期滿	一〇〇〇〇〇	二七三八九二
九年期滿	一〇〇〇〇〇	三一〇六六五
十年期滿	一〇〇〇〇〇	三五二三五二
十一年期滿	一〇〇〇〇〇	四四三〇三九
十二年期滿	一〇〇〇〇〇	五〇七二三六
十三年期滿	一〇〇〇〇〇	五八〇七三五
十四年期滿	一〇〇〇〇〇	六六四八七三
十五年期滿	一〇〇〇〇〇	七六一二一三

乙種整存整付表

期間	存入金額（千百十元角分厘）	到期本息合計（千百十元角分厘）
一年期滿	八九八四五	一〇〇〇〇〇
二年期滿	七九二〇九	一〇〇〇〇〇
三年期滿	七〇四九六	一〇〇〇〇〇
四年期滿	六二七四一	一〇〇〇〇〇
五年期滿	五五八三九	一〇〇〇〇〇
六年期滿	四六九六八	一〇〇〇〇〇
七年期滿	四一四一〇	一〇〇〇〇〇
八年期滿	三六五一〇	一〇〇〇〇〇
九年期滿	三二一八九	一〇〇〇〇〇
十年期滿	二八三八〇	一〇〇〇〇〇
十一年期滿	二二五七一	一〇〇〇〇〇
十二年期滿	一九七一五	一〇〇〇〇〇
十三年期滿	一七二二〇	一〇〇〇〇〇
十四年期滿	一五〇四〇	一〇〇〇〇〇
十五年期滿	一三一三七	一〇〇〇〇〇

總行‥重慶新街口　關廟支行‥重慶關廟街　段牌坊支行‥重慶段牌坊

各地珍聞

蘇北各縣旱災嚴重 請開港救濟農田

西堤堵塞之後灌溉無從 及時開港濟運所得甚大

（泰縣通訊）江北各縣，天久不雨，旱禾枯稿，旱象已成，日前士紳韓止石等，以運東十數縣，似此情形，生命田產之損失，關係極巨，特電呈省府陳主席及沈建廳長，請即及時**開港濟運**，茲將兩電照錄於下，鎮江省政府主席陳鈞鑒，運河水涸，旱象已是，晚禾待插，早苗將稿，農村危殆萬分，江北水災之後，何堪再受魃虐，查高寶所屬救生港，七里閘等處，現湖水高於運河一二尺不等，益西堤堵塞之後，湖運阻滯，灌溉無從，似宜及時開港濟運，較任何方法為便利，事後再行堵閉，與導淮工程，毫無妨礙，將來所費亦微，而此時**所得甚大**，農以田禾為生命，運東十數縣生命田產，為數甚巨，關係匪淺，不早補救，萬一釀成事變，實有專屬，建設廳沈廳長現方在淮北勘工，懇請即電沈廳長擇港速開，救急救命，想主席關懷民瘼，當能權衡利害，斷然處置，遲恐無及，迫切待命，（下略）（清江導淮工程處轉沈百先廳長勛鑒，**運河水涸**，旱象已呈，晚禾待插，早苗將槁，農村危殆萬分，責有專屬，查高寶所屬救生港，七里閘等處，湖水高於運河二尺，若從速多開數港，及時濟運，較任何方法，為有便益，即事後堵閉，所失甚微，現時所得甚大，務請權衡利害，斷然處置，救急救命，遲則無及等云，

隆平縣 發現巨蛇

（隆平通訊）本縣孔家莊，於昨（二十八日）在村東孔家墓塚旁，出現一巨蛇，長約八尺，粗約寸半，全體作紅綠色，腹部稍白，目光炯炯，惟視於胆巷，人見後，莫不驚異，村一般巫覡，更引蛇入寶，置諸火神廟前，香烟繚繞，叩禱不絕，聲言救世之「金龍四大王」降臨人間云，

高年感知己 老科員哭石青陽

幾度被裁幸得保留 撫今思昔竟至失聲

蒙藏委員會老科員沈元威，浙江人，年六十五歲，在石任委員長時，即病廢，三年中，政府幾次裁員減薪，沈每次動搖，石皆予以保留，而沈雖病廢，亦必按日到會辦公，不稍假借，會中同事多深讚之，茲以舊長官逝世，開會追悼，特於昨（廿二）日上午十一時，手扶一外孩，顛跛入場，在靈前行禮，痛哭失聲，伏地不能起，各位來賓及治喪處人員，皆為動容，感其際遇，不覺感與同哀，石氏生前感人之深，有如此者，

王仙橋服毒自殺

前察省公安局長

生活前後懸殊環境不容再生 瘋妻將殉乃夫

北平通訊，前察省公安局王仙橋氏，因被環境所迫，十九日夜在平，吞服安眠藥自殺，[illegible]，其妻素染有精神病症，勢將以身殉夫，[illegible]，極為悲慘，經記者調查，分誌於後，

一身歷

緣東直門內，達子營胡同甲七號，住戶王仙橋，名又振海，現年四十歲，河北臨榆縣人，係東北軍官學畢業，歷充東北軍參謀長，團長，及察哈爾省會公安局長等職，迨至九一八事變，王攜眷自關外來平，現任河北井陘鑛務局調查員，其妻邱氏，現年二十九歲，江蘇揚州人，膝下無兒，過繼其弟振山子惠民為子，年甫三歲，王之岳母邱韓氏，（四十六歲）及其妻女，（係一啞吧，年二十九歲），並子又洪，（十七歲），現就讀育英堂學），刻皆在王家中居住，

自殺經過

王數年前，在察省時，一度因故被捕，邱聞訊，痛不欲生，竟自刎殉夫，幸經發覺，遇救，惟因受激刺過甚，遂染精神病症，來平後，王收入雖不甚豐，生活倘可維持，惟因其妻邱氏染病，終日哭笑無常，薪水所入之數，與前不啻天淵，鬱鬱不得志，因萌死念，乃於十九晚八時許，將巴比通安眠藥水三瓶，全行吞服，移時毒發，翻滾後，經其岳母邱韓氏等發覺，初以為中暑，繼見其腰中有遺書三封，桌上放有藥瓶，始悉服毒，乃急赴該管內三區第十九段報告，警長郎鐘芬等趕到查視，急將王抬送安內頭條道濟醫院救治，至該院後，因服毒過多，不肯收留，改送協和醫院，[illegible]治，謂尚有救，不意至廿二日晨二時三刻，竟長逝，近抬往冷藏宅中，

一封遺書

王寫有遺書三封，[illegible]井陘鑛務局長[illegible]夫人），一致其友[illegible]玉長，及劉玉湯者，一致其胞弟王振山，信中，對自殺原因，敍述極詳，三封中，大意略同，其致張之原文云，「張太太，我因感受環境不良，實屬毫無生趣，故行出此下策，實係不得已啊，自殺為弱者行為，不是男兒應作的，無奈環境不容我再生，以往多承幫忙，俟後仍請對四婦（按即王妻）多加照拂，則感恩不盡矣，民國二十四年六月十九日，王仙橋絕筆」云云，餘兩信係述說自殺原因，及託辦身後事情，大致略同，不錄，

瘋妻殉夫

死者王[illegible]業經電彼來平，[illegible]

魯省改進煙草事業（續）

菸草改良場開班訓練技術人員 本年工作計劃已呈建設廳備案

於成噴於蟲害劇烈之菸葉上，（一）利用輪作（甲）第一年菸草休閒，第二年大豆小麥，第三年菸草小麥，（乙）第一年菸草休息，第二年谷子小麥，第三年菸草小麥，（丙）第一年菸草小麥，第二年大豆小麥，第三年菸草小麥，（丁）第一年菸草小麥，第二年菸草小麥，第三年菸草小麥，（此係農家習用之輪作法，㈠病害試驗，於菸草各品種，對於角點病斑點病花葉病枯萎病莖腐病根黑病根瘤病之抵抗力視察試驗，本場共有菸草品種六十八個，每種栽七十二株，（分三行排列）用偶然化組式，其他一切處理，均與普通農家相同）、用人工接種法，以觀察其對於此等病害抵抗力之強弱，以備將來雜交育種，育成抗病品種，

（八）蟲害試驗，㈠施肥試驗，㈡藥品試驗，㈢害蟲之研究，㈠苗床施肥試驗，㈡藥品試驗，㈢害蟲之研究，㈠苗床氮肥試驗，苗床試用豆餅，深度與蛆害程度之觀察試驗，將試用豆餅之離地面深度，分為○五寸，一寸一○，五寸，二寸二，五寸，三寸三．五寸四寸，及撒於表面，與表土混合均勻九種，及不施豆餅者，施用追肥．共十種，每種重複四次，計共五十小區．每小區寬四尺，長五尺，其排列法用偶然化組式，以視察各種深度與蛆害發生程度之關係，㈢藥品試驗．除蟲菊苦樹皮硫礦粉尼古丁石油乳劑等殺蟲藥品，對於芽蟲，於蟲膏蟲，紅蜘蛛之防除試驗，將上列數種藥品撒用病害試驗材料）以觀察其對於上述各種蟲害防除上之效力，擇其最有效者推行農家，㈢蟲害之研究，花蠅（蛆之成蟲）切根蟲的芽蟲蟲角紅蜘蛛蛞蟬芽蟲等害蟲之生活史研究，採集以上各種蟲類，用人工培養法，以觀察其變化之情形，各期所需之時間，及一年發生之次數，（九）燻潮研究．㈠火管排列方式之研究，火管排列方式不一，爐旁溫度，亦因之而高低懸殊，本研究目的在求得合宜之排列，俾使房內溫度齊一，㈡溫適度之研究，本研究目的在求得適當之爐烤溫溼度，㈢潮房溫度之研究，本研究在求得潮菸特最適當之溫度，（十）分級之研究，㈠本研究係依據分級原理，視於葉之品質，制定標準品級，以便農家仿效，（乙）調查工作，㈠菸草調查，調查國內各產菸區之風土情形，種子來源，栽培歷史，調製方法，產銷狀况，病蟲害種類，預防除法，及各名產之特徵等，并於生長時期，及沿膠濟路察中縣菸草種類及栽培最廣而最適宜之品種，以備繁殖推廣，作統一菸草之初步工作，㈡採集標本，採集國內各種菸草標本，及其製造品，亦於菸草之病害虫害標本，亦同時採集之，㈢收集種子，收集各處不同品種之種子，備作本場品種比較試驗之用，（丙）推廣工作，㈠在不[illegible]

蘇俄九齡美人魚

十分鐘內仰泳四百五十米突 俄各報稱為水晶宮天使

（莫斯科通訊）列寧格拉，數月前出現一驚人的女游泳家，名「馬露茜沙巴落華」，年甫九齡，即顯露特殊的游泳天才，其表演成績，已趨過前此一切兒童及女游泳家以上，今此馬氏少女，曾於半年前學習游泳，於其姊家，爲期僅數月，已能作種種絕好的俯仰游泳，其後技益猛，首，彼能於十分鐘內仰游泳四百五十米突，前一月百米突二分五秒，後次月二百米突三分二十四秒，後三月，彼於二一，八秒中府游泳三十八米突，日新月異，屢呈顯著之進步，彼為一具有體格美的健康幼女，年齡雖幼，身體發育，卻有類於十五歲少女，彼除具游泳絕技外，且具有音樂天才，[illegible]

希臘廢王鬧離婚

其妻伊麗沙柏素有豔名 近向羅國法院申請離異

（羅京三路透電）政府公報，今日載稱，羅國法院，今日已出票傳見居英國之前希臘廢王喬治到庭受審，因其妻伊麗沙柏，已在羅國法院申請離異也，按羅馬尼亞之法律，如希廢王不到庭，則法庭將缺席裁判，按廢后伊麗沙柏，乃羅王卡羅爾之姊，素有豔名，一九二一年二月與希王結婚，現居羅國，已拋棄希臘之國籍，○…○…○…

瞿秋白 在閩伏法經過

繫獄時吟詩填詞頗多

作品甚多（龍岩通訊）瞿秋白，[illegible]

△浣溪紗 廿載浮沉萬事空，年華似水水流東，枉拋心力作英雄，湖海棲遲芳草夢，江城辜負落花風，黃昏已近夕陽紅，

△夢回口占 山城細雨作春寒，料峭孤衾舊夢殘，何事萬緣俱寂後，偏留綺思繞雲山，

△獄中憶內集唐人句，夜思千重戀舊遊，他生未卜此生休，行人莫問當年事，海燕飛時獨倚欄，

遺失啟事

茲遺失舊竹摺扇一柄，款上特英下款李爾果，若有人拾得，請送交本社，即當酬洋三元，決不食言，此啟

不要禁止你的小孩遊戲

天眞爛漫的孩子，不論男女，都是歡喜遊戲的，實際上歡喜遊戲乃是康健之徵，而遊戲自身又屬有裨於康健，所以不要僅僅因為阿官跌傷了，或寶寶灼傷了手，祇須於事先好好每可免去不少危[illegible]

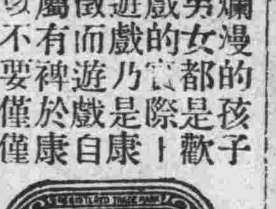

全川總經理重慶華記行
地址：狀元橋
電話：六五四

新到 牌子最老的
上海泰康食品公司出品
五香鳳尾魚 罐頭水菓 各種餅干 菓子露等
花色繁多不及細載 零躉批發格外克己
重慶經理白象街廿號
瑞豐泰謹啟

婦女聖藥

鄧氏當歸露（調經聖藥 居家良藥）

婦女的危險，[illegible]

（價目）大瓶大洋二元 小瓶一元二角 每打二十元 十二元

批發處 重慶小什字街 華英大藥房 成都上東大街 大陸推銷處

總發行 重慶大陸大藥房

恕訃不週

不孝澤濱周膏等罪孽深重弗自殞滅禍延

顯考黃公字子令府君大人痛於民國廿四年國曆六月廿日辰時壽終射洪太和鎮自宅正寢距生於同治乙丑年八月廿五日戌時享年七十歲不孝澤濱周等隨侍在側親視含殮不孝澤膏在渝聞耗匍匐回籍奔喪遵禮成服謹吉於國曆六月二十三日家奠二十四日辰時展奠申時止奠翌日發靷扶柩歸殯於河東蔡淵溝槐雲堂塋地俟吉壤卜就再行安厝叨在

鄉世寅友戚族

誼哀此訃

聞

棘人黃澤濱 周膏（舒文）（號英）泣血稽顙